盛京時報

戊辰年陰曆四月二十二日
昭和三年六月九日
中日祀典大休刊

◎本報價目◎ 每張現大洋五分 每月現大洋八角五分
▲外埠連郵價目 每月現大洋壹圓五角 半年現大洋五圓 全年現大洋拾圓
▲告白刊資 一行五號字十五字起 一日每行現大洋壹圓 長期另議

發行人 宮川貫作 編輯人 菊池貞二 印刷人 石原比太郎 發行所 盛京時報社

白崇禧回漢調軍北伐

第四集軍編制完竣

漢口訊云。白崇禧於十九日夜北上。頃已於二十六日午後一時二十分由石家莊返漢。先趨晤李總司令。協商四集團軍如何組織。再返私寓。據確訊。前傳四集團軍將編之三個軍團。因人選問題。暫無亟立名目之必要。但前敵總指揮。則已確定白崇禧。所謂某路軍總指揮名義。一律明令取消。凡四集團作戰各軍長均將由白直接指揮。以求於事有濟。四集團部地址。將於中央銀行或漢商會擇一而設。二十六日已在前軍事委會長江上游辦事處辦公。總部編制已定為參謀秘書官軍法軍械經理軍醫交通八處。除參謀秘書副官三處人選。已詳見昨報外。茲悉軍法定周立義。軍械定吳光傑。經理定張兆棠。代理軍醫陳冠。代理交通楊立惠。至四集團前敵總指揮白氏。決於一週間內北上督師。其任務則為指揮四集團各軍。當京漢線正面。原在正面之二集團軍。則由馮氏調在京漢路東。與一集團軍擔任津浦線。閻錫山則仍率三集團軍擔任京綏路。向京津進取。故此京漢線上之十二軍。則已門炳岳於二十五日晨開到石家莊。何危兩師隨開。其在新鄭之魏益三部三十軍亦準備向石莊開拔中。

德安輪在粵海被刦詳情

香港電。太古公司被刦之德安輪係由海口來港。盜冒充搭客。上輪行刦。得贓約萬元。船至大鵬灣。復擄船主大伙等登岸。適英艦接無線電趕至。發炮轟擊。盜始逃去。船主等得脫。

又電。太古輪船德安(二二〇二噸)星期晨四時泊於海南島海口港時。為海盜所劫持。勒令開往大鵬灣。昨晨抵大鵬灣。船主希斯台詳述經過情形。謂星期四日午後船離海防。星期六日抵海口。裝卸貨物一切如常但至星期日午前四時。船員熟睡之際。渠為鎗聲與呼號聲驚起。甫出室門視察。即為武裝盜所恫嚇。絕無抵抗之機會。鎗聲不久即息。但開鎗時。盜首誤擊中其弟。船中祇死此一人。渠與大副二副被武裝盜四人押至舵樓監視。歐人機師三名被盜逼入引擎室。至是盜首下令開往大鵬灣。所有船員與船客之艙室。悉被搜檢。盜對船員。尚不粗暴。惟不容其稍有抵抗機會。昨晨十時抵大鵬灣。灣口有英驅逐艦一艘停泊。盜見之。轉移船之方向。放下救生艇兩艘而逃。携值四千元之物。並強令中國船客七人及大副二副下船偕行。英艦見盜匪活動。派水兵登岸。而海關小火輪亦派員役登陸追捕。得將被擄諸人救回。並奪回若干贓物云。

又電。德安輪船在途遇盜。據三機師湯姆森述當時情形云。余與總機師於睡夢中為二副福斯特喚醒。謂海盜出現。余等遂沿甲板而進見印衛隊均被拘在一處。軍械悉為盜奪。余等乃急退。惟余與福斯特均為海盜所拘。逼令入室。交出軍械。海盜旋擁余登舵樓。至則見船長希斯台為盜數人監守。一盜以手鎗指之。盜首似受良好教育。操英語甚流利。余等請准以早餐供給船中三歐客。盜首登時允可。羣盜搜集船中所有之火油分盛以器。置於各處。謂如有軍艦近之。即擬縱火焚船。大鵬灣之某山之瞭望人見德安船向該灣進發。行動可疑。即舉號示海關瀛船永興號。該船時泊三門港。見號即追逐德安船。英驅逐艦索姆號亦泊附近。盜見狀大驚。即以中國搭客七人歐船員兩人及貴重物品數衣箱置船中小艇卸落海中。向最近陸地而去。羣盜既離船。船員復能自由。即停機下椗。海關瀛船急派兩隊登陸追盜。英驅逐艦亦派兵一隊登陸。海關瀛船所派之隊追逐四哩之遙。盜仍不釋所架之人。逼之前奔。旋見追者漸近。乃舍諸人。有一中國船客為盜推落山下。登時殞命。追者見諸人逃回。大喜過望。羣盜遂乘機遠颺。據湯姆森稱。渠見盜中一人。似為新寧船被劫案中邀釋之一犯云。

楊樹莊返寧

京訊云。海軍總司令楊樹莊。因徐返京。即入國府晤譚延闓李烈鈞于右任等。報告在徐與蔣總司令會商海軍進攻京津。并掩護陸軍。進取榆關之方略。並聞楊氏對於程潛免職查辦案。已得蔣總司令同意。准其負責擔保。暫在海軍總司令部自由住居。

徐州會議與北伐問題

北京不久即可攻下

徐州訊云。蔣總司令承國府意旨。先定京津。再謀對外。出師京漢線。直搗幽燕。故北伐大軍多集中京漢線。蔣日前由兗來徐後。連日赴雲龍山。吳氏小學。黨部。慰勞輕重傷官兵。予以懇切之訓話。並偕軍委會校閱員張修靜等。連日校閱四十六軍六師二團覃恩部。警衛團桂永清部及九里山涂思宗完畢。遂於今日(二十七)上午五時卅分。率隨員差弁衛士等。乘瀛車三部由行營赴站。檢閱駐臨城九軍十四師黃國樑部。專車已升火待發。並有山東號鋼甲車開道。適巧國民政府主席譚延闓委員張靜江總參議何成濬。於十七日晨三時專車由京到站。戰地政委會主席蔣作賓。亦於十六日晚由兗州抵此。與蔣總司令在站相晤。蔣即邀譚張蔣何等同車赴臨。俾便在車上作長時期之談話。六時卅分。隨開車。下午二時。返行營。至譚蔣各要人來徐任務。係權商對日問題。及京漢線進攻方略。故下午五時。總部開外交會議。譚蔣張等及邵力子均列席。內容關防嚴密。無從探息。外交問題對日照會即發出。軍事問題。則蔣氏定明日西上新鄉。指揮北攻。但對津主守。對京主攻。北京一下。天津自然不保。是以第二集團軍孫良誠韓復榘等部。刻雖抵青縣馬廠一帶。逼近天津。暫不急進。將或分部聯合閻錫山及李宗仁部以攻北京。第二期作戰之重心。既在京漢線。而開始攻擊之日。亦在月底。第十二軍任應岐部。奉命北伐。已由安徽動員。故該軍於廿六日派員來甯尋覓駐所。稍事休息。即北上云。

薛篤弼兩禁令

津訊云。內政部長薛子良以大學院通令廢止祀孔。係破除迷信觀念。並非打倒孔氏人格與道德文章。近聞各地時有毀損孔廟之事。殊非所宜。亟應加以保護。又淫詞書畫及一切猥褻文字。已在禁止之列。而各地報紙。仍有刊登猥褻廣告。亦非澈底辦法。爰特根據上述兩事。分別訓令所屬各責任機關。一體禁止。已略紀昨報電訊。茲錄兩令。原文如下。(一)為訓令事。查廢止孔祀。曾經大學院明令公布在案。近來各地方。因孔祀既廢。對於孔廟保護一層。多涉疏忽。以致毀壞廟宇。侵佔廟產等事。時有所聞。似此情形。實易滋社會之紛擾。與士林之誹議。須知孔祀之廢。乃廢除迷信之祭祀與偶像之瞻拜。並非推倒其人格學問。及其在文化歷史上之位置。則對於各地方之孔廟。仍須妥為保護。以安人心而資景仰。並宜利用其地址。辦理圖書館運動場或民衆學校藉以作育人才。庶孔廟賴以永久保存。而辦法又深契孔子誨人之旨。雖廢去形式上之祭祀。而實能引起精神上之尊崇。自不應再有毀壞侵佔各情事。為此令仰該廳通飭所屬各市縣。嗣後對於孔廟。務須一體加以保護。並善為利用。是為至要。此令。(二)為令知事。查近來上海各報。常於廣告欄中登載製賣藥品。語涉猥褻誨淫之廣告。妨害風化。自應依法取締。除咨請上海特別市政府迅予取締外。合行令仰該□遵照。此後如有發現此類猥褻誨淫之廣告。應即嚴加取締。以端風化而正人心。切切此令。

被監視中之程潛

漢口訊云。程潛被監視後。迄今仍在政分會三樓。由二路總部派副官四名逐日輪流看守。程氏態度極形倔強。其夫人於次日(即廿二日)會往政分會晤程。程拒不見。未幾程之大夫人往見。勸其從此退休。尚未為晚。程嚴斥速去。妻謂寓所(指黃陂路十九號)已被封鎖。將安歸。程斥可往滬云。其妻當晚遂有上海之行。外傳其妻去後。其妻即由程召往看守室伏侍云云。不知確否。聞程妻見程時。曾以將送食品及衣物為請。程謂此處一切均備。無庸送來。聞程在看守室內。仍着藍色長衫。該室空氣極佳。程起甚早晚。十時就寢。日食四餐。麵包咖啡水果牛奶點心等均從程心之所欲。負責看守之四位副官。均長於招待。極順程意。暢所欲言。故程頗不寂寞。

日來各方來電。為程緩頰者甚多。其最力者為海軍總司令楊樹莊。並已特派第二艦隊司令即政分會委員陳紹寬。乘威勝兵艦。廿六日午前二時到漢。據陳氏語人。彼奉楊電令。承商北伐戎機。到漢僅數小時。即接漢電。得悉程案情形。同時。楊總司令及國府譚組安李協和諸先生暨余個人。僉以友誼關係。盼望程氏得到安全地位。並即時恢復自由。再聽中央查辦。故本人因抽暇來漢。向李主席商一切。並已見李。請求恢復程氏自由。或將程移往他處居住。李主席謂程氏在此。起居飲食。均甚適意。並極安全。允俟相當時機。即恢復其自由。陳並云。俟再向白為一度之磋商。言外之意。似必達到此行之目的。方可返滬似此。則程氏暫行恢復自由。聽候查辦之期。或將不遠矣。

偽眞說明
黨人接應囚犯脫逃

(北京七日發電)東直門內陸軍監獄中囚犯有四十餘名於本日午前五時越獄逃走內中兩名偽看守兵所擊斃餘則遠颺不知下落警報傳出市民以黨人乘機活動一時驚感不安

又電六日上午五時北京德勝門外之監獄囚犯約四十餘名破獄而逃據傳脫獄諸人大半為前此之政治犯是以由共產黨中之軍人學生接應遂得逃出

……上圖係監獄附近之東直門

譚延闓等由徐回京

南京訊云。譚延闓張人傑陳果夫因中央政會推派。二十六日赴徐。與蔣中正會商一切問題。二十七日上午五時。專車抵徐州。蔣已在站相候。隨即登車晤談。復命將車向北開駛。直抵臨城。譚蔣等即在車中會商一切問題。有關於外交者。有關于北方政治者。有關於軍事者。互談三小時之久。車復開回徐州蔣即下車。譚等乘原車回京。今(廿八日)晨六時四十分到浦口。國府由秘書長呂苾籌。副官長黃惠龍及副官鄧維城焦樹威甘穗秋關福泉蕭芹等。赴浦口迎接。譚張陳等同時渡江。張人傑因會晤黃郛之故。特擬往滬一行。即逕赴滬寧車站。乘九時十時車東去。譚氏抵京時。即赴石板橋私邸。略事休息。乃入國府。與李烈鈞等晤談。隨接見二三來賓。至十時。主席國府紀念週。散後。電請外次唐悅良入府。談約一小時。午餐後。赴中央常會。至七時始散。聞譚氏曾語往訪之某記者云。在徐與蔣總司令及各將領晤商甚歡。外交方面對日覺書之駁復稿文。已商得蔣之同意。至軍事方面各路均大為發展。京津不日可下。蔣定今日(廿八)赴石家莊主持一切。再赴保定視察一切。即返石家莊坐鎮。所有津浦方面之軍事。由第一集團軍前敵總指揮朱培德指揮前進。現在褚玉璞特派代表向蔣總司令投誠。加入討奉云。(參看譚氏在國府紀念週報告)

國府主席譚延闓氏以對於外交北伐種種大計。須與蔣總司令商洽。因偕張靜江陳果夫兩氏。於廿七日晨三時卅分專車由京抵徐。譚張陳三氏外。尚有總部方面之陸福廷何思源等一分人員。專車只三等車兩節。係附掛軍米車拖帶。車抵徐站時。總部已派軍樂隊到站迎接。譚張等下車後。即分乘瀛車入城赴總部與蔣總司令晤談。蔣旋因須赴臨城訓閱顧祝同之第九軍駐臨部隊。即於六時廿分偕譚張等同車北上。蔣之專車。係用山東號鋼甲車拖帶。顧祝同與總部之少數人員隨行。至下午一時五十分即行返徐。蔣與譚張等仍回總部。密談移時。旋於旁晚六時十分。譚張兩氏仍乘原專車。附掛新兵車下駛返京。

隴海綫餘匪肅清

徐州訊。隴海東段股匪。自經大舉剿滅後。兩月以來。頗為安靜。昨有巨匪李鳳玫一股。自稱曾向西北軍接洽。受其改編並派人向駐防沿路之三十三軍教導師潘善齋部接洽。願合作剿匪。適二十二日另有小股及莠民破壞徐塘站路軌。潘師長即來徐。呈報蔣總司令請示。總部當以李鳳玫未受有西北軍編制情事。顯係假借名義。圖謀不軌。飭即一律痛剿。潘即調駐碭之部隊。完全東開。計第一團江士珍部。第二團趙茂修部。第三團薛傑臣部。砲兵營孫華舫部。騎兵營常萬春部。均分配於由徐至碭之沿途地方。護路剿匪。分頭搜剿。李鳳玫見勢不佳。已率其黨徒竄往魯東。其餘沿綫各匪。亦已肅清。徐塘毀軌。二十四日修復。今日(二十五)業已通車。潘令副師長馬鶴齡偕參謀長劉漢超等。駐海州。潘則自率副官長景汭山參謀處長徐緝石等。駐徐埠東站南洋公司。以便指揮。

廣告

上海青島行(滿船航路) ▲長平丸 六月十六日 ▲大連丸 六月十一日
天津行 ▲天潮丸 六月十二日 ▲濟通丸 六月十四日
龍口行(往復共旅順不行) ▲龍平丸 六月十五日
香港行 ▲興順丸 六月九日 ▲晴瀾丸 六月十八日
電話(代表番號)四一八五番
奉天營業所 驛前旅客扱取店 回丸一商會 電話 五八八八番 四二六四番
大連汽船株式會社

鏟除煙患
吸鴉片煙的人皆患便秘因為鴉片能使人的腸蠕動力減弱以致將應當排洩的大便滯積腹中日久腐敗成毒發生種種疾病如胃呆 貧血 肌肉削瘦 頭目暈眩 胸膈痞塊 肝胆不和 精神疲靡
利亞甘露丸是清涼潤補的葯
平常人服之 清心理氣 養胃健脾 助消化 振食慾
吸烟人服之 提精神 補氣血 平肝利胆 通便潤腸
定價每瓶 伍角 打 現洋伍圓
奉天總發行所 利亞大藥房
城內分銷處 五州大藥房 大成藥房 各埠大藥房皆有出售另有批發章程函索即寄

恭頌奇乾縣溫河卡官之德政
逕啓者前任溫河卡官王君鴻亭現以勞績調任奇乾縣第一區區官其為人勤慎正直廉潔無私故宦遊數載殘囊一錢之儲簞瓢蔬食晏如也當其篆攝溫河時國而忘家公而忘身每與蘇俄爭議輒隻身出入虎口侃侃論辯俄人無不望風而靡所謂使於四方不辱君命惟王公以之至其膽略有素剿捕有方尤為遐邇稱道不置吾等幸隸帡幪屢承卵翼緬懷曩昔之恩擬圖涓埃之報謹公製德政萬名傘一柄以資遠揚而作紀念惟思王公蒞溫河而官斯職為時既久受恩者頗多故吾等恐滅其德特此登報以報於萬一也
沿邊卡 衆商民等 公啓

中法儲蓄會 東三省總分會
優點 入會者以少數零錢積成鉅欵並能得獎致富
成立年數 民國七年開辦迄今已將十年
政府立案 曾在財政外交兩部暨各省官廳註册立案一體保護
資產 現大洋二百萬元詳載每月會單
總會 總會在北京東交民巷董事皆政界及銀行界著名人物
分會 奉天省城設有總分會營口錦縣開原昌圖等處設有分會
儲蓄方法 每月存欵十五元可得特獎九千元頭獎二千五百元或各種小獎 每月存欵三元可得特獎一千八百元頭獎五百元或各種小獎 每月存欵十二元九元六元均無不可得獎希望依此推算
收欵 總分會所在地按月由會派員向各儲戶收取儲欵設分會之處按月由總分會去函提明以便匯寄而免遺忘倘併作三月一寄或半年一寄較為省事期滿還本時紅利亦較優厚
開獎情形 每月十五號下午二時在北京最大之開明電影院當衆開獎任人檢驗爲請會友公推代表二人執行一切抽籤事宜
發獎 每月開獎後印有號單分寄各儲戶查閱得小獎者可抵交下期儲金得入獎者立即照付毫無折扣
備有詳細章程有志入會者請來函索閱當即寄上
會址 奉天大西門外電車道西一百一十八號 中國電話一六六五號

奉天鐘樓南
有嘁
鐘表眼鏡
全部大減價
九扣 貳拾捌天
電話總局二一七二號

●全幅被單……被面●
床上衛生清潔關係人生幸福甚鉅。被單被面如用市上所賣的布或綢織物因退色而不能下洗滌。或質地不牢易于破壞所以太不經濟及太不合衛生了惟三友實業社可以解決一切
天衣無縫 經洗耐用
顏色鮮麗 永久不退
奉天鐘樓東 三友實業社啓
自由霜 色白香濃 潤飢美容是頂好的雪花膏

(2)
永年西藥房監製發行
生乳奇藥……人造乳

奉天 鐘樓南 老彩華 東華門 眞正彩華 鼓樓南 新華 洗染公司啓
總公司電話四百九十八號

本公司由上海分設在奉天為東三省首創新發明眞正第一西式洗染界的鼻祖
分公司新華 總公司老彩華 分公司眞正彩華 洗染公司
自舊歷三月初一日起 聯合大減價
不顧血本為空前未有絕後所無之
六扣大犧牲!!!
(五大特色)
一深色能染改淺色純用理化新法對於綢質分毫不能受傷按此種化學藥品可以內服足徵性質之和平
一無論汚舊衣服一經洗染無不鮮艷如新且能色光常駐按此類染色顏料係德國名廠出品專宜綢緞
一整疋呢絨毛羽嗶嘰為他家束手所不能惟敝公司能之按毛羽等細織率半以羊毛為原料上色不易非有專法不能
一洗濯洋服中服草帽皮張均能清潔異常平貼如新按洋服洗完之後如無電烙挺燙必不能妥貼惟敝公司有而能之
一定價低廉以期還返曾及六折犧牲更非一般居奇者所可比擬按六折之舉實屬創有特諸君解決經濟問題減輕擔負

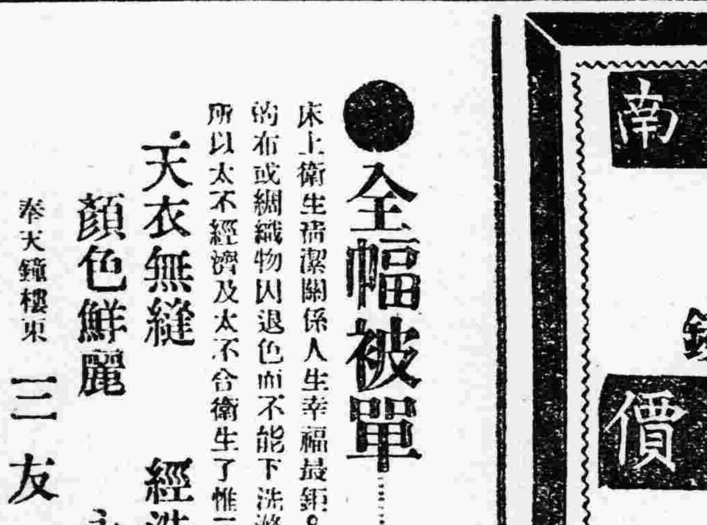

專賣 人力馬力農 特許 工專用
溝上式複働二筒式唧筒 抽水機
本機之使用法及構造特長排水等另備詳細說明書如承函索特將型錄恕即奉寄以資閱看謹此廣告
影本商店
奉天新市街市場西門前 日電話七七九番二〇八一番

敬啓者鄙人劉延財有子劉閣忱不務正業專以嫖賭為事恐伊在黑省克山縣漂流或有挪借拖欠錢欵並伊無論作何事業凡欠債務鄙人概不承認因逆子在家偷錢太多潛逃邊外故登報聲明希仁人君子鑒察焉
莊河縣大孤山 鄙人劉延財謹白

馮晉兩軍爭先入京

(七日天津發電)

馮軍之韓復榘軍已于日昨抵南苑晉軍之譚慶林軍現已抵長辛店徐永昌軍亦已抵良鄉現在韓譚徐三軍均爭先入城治安維持會因之深恐殘留京師之奉軍發生事端爲和平退出京師計現與韓軍接洽之結果暫緩入城刻下正與奉軍折衝中

晉軍頻向東方前進

(七日天津發電)

據日飛機于今朝六時半偵察京津間情形之報告略謂天津豐台間殆無列車運轉七時後晉軍騎兵約五百名由良鄉東進中南長辛店之晉軍騎兵約五十名亦急遽東進

徐譚兩軍合併前進

(七日天津發電)

徐永昌于今朝八時督率部下由良鄉出發與在長辛店之譚慶林軍合併以西山爲目標正前進中

軍糧城附近之激戰

(天津八日發電)陳調元賀耀祖方振武各軍追擊直魯聯軍現在軍糧城附近激戰中

南軍部隊行動

(天津七日發電)今早南軍部隊行動狀況如下(一)馮軍之方振武劉鎭華各軍現已通過河間前進中(二)寧軍之賀耀祖軍日昨已抵馬廠(三)陳調元軍由海岸漸進大沽

奉軍各隊分路退却

(七日天津發電)

北京附近撤退之奉軍現在各軍所取之各路如下第九第十二兩軍向密雲方面退却第八第十五第卅各軍向三河店方面後退第十一軍一部分及第廿軍主力隊向寶城方面退却中第廿九軍現由固安向京奉路落垡處退却吉林軍沿京奉路向山海關退却中

津商運動避免戰禍

(七日天津發電)

馮玉祥軍陳調元軍及賀耀祖軍等聲稱決計進迫天津決一大戰津埠總商會與地方有力者對南北兩軍將領勸告現在維持秩序暫勿進兵等情一方面蔣閻馮褚之居間調停者亦極力運動希圖津埠得免戰禍聞褚氏現對蔣閻馮三代表承認全軍揭揚青天白日旗以維治安據代表答稱南軍之心願倘非全軍附南決難應允聞褚氏最近態度漸次軟化傾南氣象頗行濃厚

直魯聯軍譁變

(天津六日發電)昨晚退在楊柳青之直魯軍約三千名突然發生兵變今朝已被第五軍退擊至楊柳青南方

張楊在漢沽

(七日天津發電)

本日午前九時已判明 張學良楊宇霆等一行現在蘆台東方之漢沽

又八日當張學良楊宇霆等在漢沽與張作相等開最後軍事會議各項問題如下(一)各軍撤退關外方針及其他移動事宜(二)撤退關外後之地盤問題並聞濟津之孫傳芳亦已赴漢沽張宗昌今明日亦當離津現已防中央車站準備特別列車

田中首相被刺幸免

(八日東京發電)

田中首相于本日午前九時十五分在上野停車場被刺客襲擊幸未受傷兇犯當場被捕係風估衣舖岡村新吉

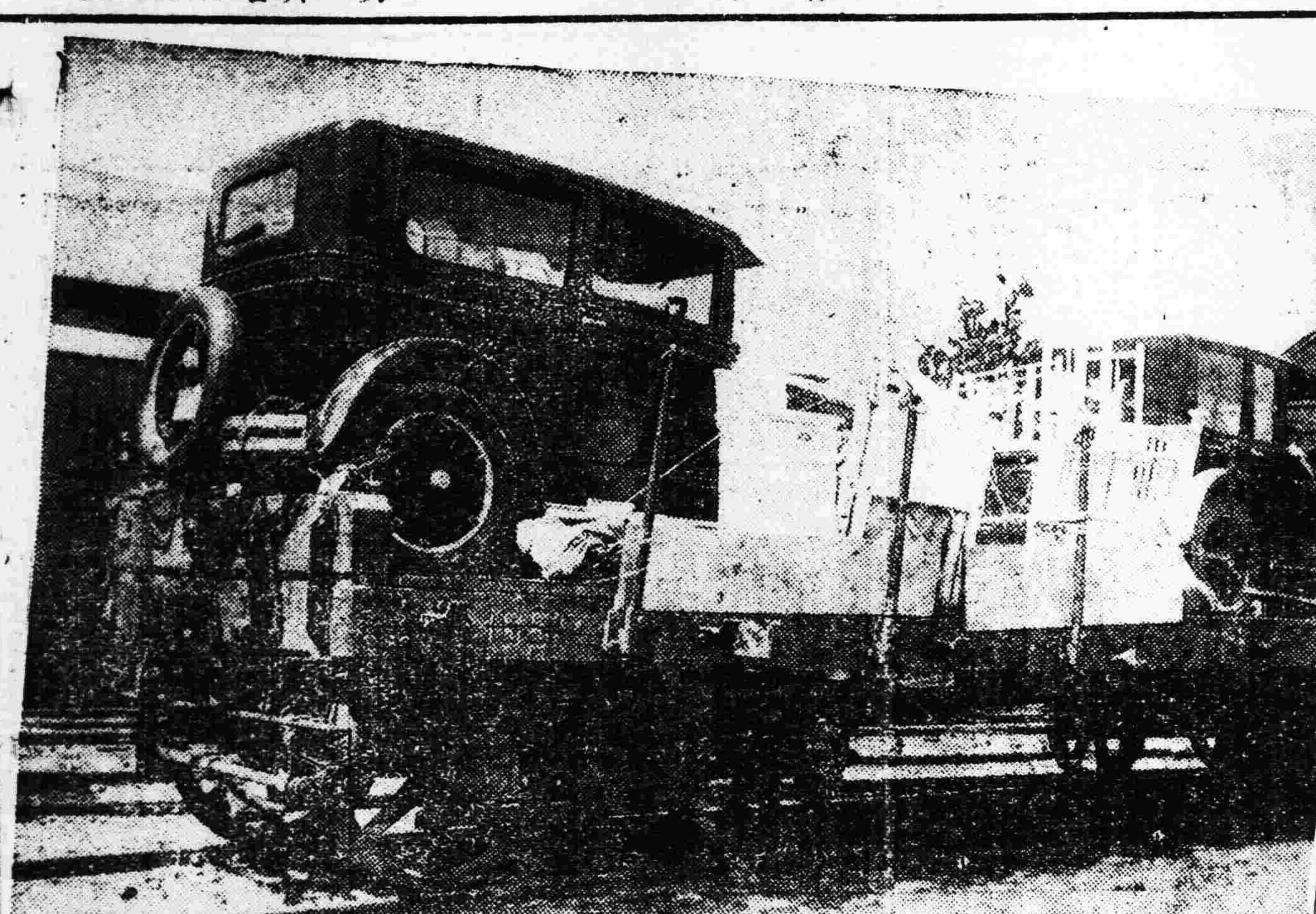

寫眞說明

自張大元帥下野去京。未幾而青天白日旗即將高張於燕都宮闕之上。是時。奉軍猶有一部分軍隊維持首都秩序。令中外人士稱爲最有紀律者。乃鮑毓麟之第四十七旅也。四十七旅俟三四方面軍全部撤退完竣。當即讓防晉軍。首途東歸。圖爲三四方面軍撤退行將終了。而四十七旅即當接踵登車出京之光景。上圖爲網載而歸之瀛車。下圖則爲搬運輜重車在前門車站裝卸軍需品之狀況。

蔣介石赴新鄉

滬訊云。蔣總司令在徐佈置會攻京津。前函已述。最近陸軍方面之一二三四集團軍。均已到達相當地點。海軍方面楊樹莊總司令。特於廿八日晨二時附乘津浦特別快車由京抵徐。謁見蔣總司令。對於海軍北伐之方策。亦已決定。空軍方面。則張靜愚司令。已撥飛機第一隊出發京漢線。聯同西北晉軍之航空隊。協同助戰。至是陸海空三軍會攻京津之準備。已完全就緒。於是蔣總司令以時機不容再緩。遂於廿八日晚由徐起節。進往新鄉督師。記者前言此後北伐重心。完全移於京漢線。蔣親自督師。以攻京津。完成北伐大業。刻下已達到實現時期矣。

許多要人隨行。計有新近由京來徐之何成濬葛敬恩何思源方本仁等。及總部要人邵力子等。專車計掛十有三節。仍用山東號鋼甲車拖帶。下午五時。警衛隊即已到站。沿途加崗。蔣於七時卅分。偕其夫人宋美齡女士及各要人分乘專車到站。時特別快車已由兗抵徐。加掛頭等車輛。蔣遂送宋女士登特別快車。略談十餘分鐘。然後下車 轉登專車。楊樹莊總司令亦登特別快車。於是宋楊等乃隨特別快車返京。蔣之專車。亦於七時五十分開駛西上。取道鄭州。轉往新鄉。車上并帶有大批餉銀。備發給前方士兵。

蔣總司令出發以後徐總部現仍由辦公廳主任吳思豫留守。以措置後方諸務。魯南防務。完全由劉峙指揮。十三軍分護隴海路。措置均至妥適。頃晤總部中人。謂蔣總司令此次前進。計算已有成竹。決可於兩週內下京津。故蔣此行。軍事進展。殆即將進往北京。至總部人員。現在前方者。分于德州新鄉兩處。徐州南京。又均有留守。即措置統轄各方軍務。亦甚爲便利。又楊海軍司令返京時即率艦隊北上。張航空司令亦即由前方轉往新鄉。聯絡尤爲嚴密。

王正廷長外交

(上海七日發電)國民政府外交部長一席昨經中央委員會決定以王正廷繼任

蔣介石赴豫晤馮之經過

滬訊云。蔣總司令赴豫晤馮之原因。已述。又因蔣夫人宋美齡女士。到徐慰勞傷兵後。聽說第二集團軍傷兵病院。辦理甚好。頗欲前往參觀。又因去年結婚時。係馮夫人李德全女士證婚。別來半載。迄未曾晤。在理應往道謝。宋子文亦因財政情形。須與馮總司令商談一切。故與蔣總司令同行。此外偕行者有邵力子。機要秘書高凌百。衛士大隊長王世和。副隊長朱鵬飛。侍從參謀副官等。以及衛士百數十名。於十八日晚間八時許。由徐州開車。向隴海路西行。沿路各站均未停。十九日上午九時到開封。到站時。馮已早接蔣電。偕其夫人特由新鄉到鄭州。擬由鄭州再到開封會晤。正欲開車時。適因飛機材料失愼爆發。炸毀火車二十餘輛。故馮因須照料一切。不能即刻離鄭。當致電開封。請蔣總司令在開封稍待。蔣即復電到鄭州會晤。請馮不必來開封。蔣之專車即由開封西駛。下午二時餘到鄭州。車到站時。馮及夫人已在站迎接。蔣總司令及宋美齡宋子文邵力子等。下車與馮及夫人握手爲禮後。隨即同往運輸司令部小甜。蔣馮在一室會談。約二小時。夫人與馮夫人在另一室談話。蔣馮商談北伐軍事計畫後。宋子文又與馮總司令。商談關於財政計畫。談話結果。均有具體之決定。蔣馮並略商我軍到北京以後之軍事善後辦法。談話後在該部進餐。同席者蔣馮兩夫婦邵力子宋子文及馮之第四公子。餐畢。蔣馮夫婦四人。參觀傷兵病院。病院共有三處。辦理方法。頗有秩序。傷兵伙食及病院用費。均較南京爲省。而傷兵從不擾事。蔣及夫人大加贊許。參觀後蔣發給官長每人兩元。士兵每人一元(蔣未帶款先由馮總司令代墊。回徐歸還)參觀後馮向蔣總司令報告謂。白崇禧來電。已由漢口北上。廿晚間可到鄭州。蔣總司令據報後甚喜。並決定待白到鄭會晤。但計算時間。尚有一日閒空。乃決定赴洛陽鞏縣參觀。蔣又因馮總司令指揮軍事。頗關重要。請馮先回新鄉。馮遂原車回新鄉。未行時用電話通知石友三。謂總司令車經過滎陽時。請到站照料。又通知洛陽方面之石敬亭宋哲元。在鞏縣照料。斯晚八時許。由鄭州西開。到滎陽時石友三上車同行。廿日晨到洛陽。宋哲元石敬亭。率領軍官學生及軍隊共有五六千人。在站列隊歡迎。自車站起至西宮營房止。蔣偕宋哲元石敬亭宋子文邵力子下車。參觀西宮營房。上午七時。所有學生及軍隊。集合高級軍官學校前。由宋哲元主席致歡迎詞。請蔣總司令訓話。蔣演說一番。勗勉學生。須練習本領。服從命令。明瞭主義。洗雪國恥。訓話完畢。宋哲元請示蔣總司令要否遊覽龍門名勝。蔣報可。即同車站偕宋美齡宋子文同乘瀛車到龍門山下。略事瞻仰。旋即回站開車。下午一時。到孝義站。參觀兵工廠。由向廠長領導參觀。該廠有工人兩千名。內有女工十餘名。工人待遇甚佳。並設有小學校一所。向供工人子弟讀書。廠內機器亦甚佳。規模雖不甚大。但十分整齊清潔。參觀畢。回站開車返鄭。即晚七時抵鄭州站。馮夫人偕同當地辦婦女運動之女同志五六人。在站迎接。馮夫人向蔣總司令表示馮因事不能來迎。有電話囑由伊代表。並請蔣等到運輸司令部晚餐。此時據車站消息。白崇禧專車須二十一日早晨始能到鄭。故蔣晚餐後。遂令開車。由京漢路南下。冀得中途相晤。至廿一日上午三時到新鄉。即遇白氏之專車。蔣之專車。進站後。白崇禧偕何其鞏馬福祥。上蔣專車。與蔣總司令行軍禮。並握手後。白氏遂將兩湖之經過情形及現狀。詳細報告。復請示北伐機宜。密談兩小時始散。五時蔣原車回鄭州。轉道隴海路東行。於當晚七時半同抵徐州。

又云。蔣總司令廿八日晚由徐出發。總部人員葛敬恩何成濬方本仁邵力子等同行。廿九日晨六時廿分到開封。當地學生軍一隊及秘書副官督察軍樂隊在站歡迎。郭春濤亦在蔣未下車。七時五分開。九時五十分到鄭州。有步兵二百名到站歡迎。軍官五名謁蔣。談數語。車即開。下午一時卅分到新鄉。步兵大隊約二百餘。男女小學生各界代表列隊歡迎。請蔣訓話。蔣因急須赴道口晤馮。下車對衆表示歉意。並謂請先歸。待容再見。車三時廿分轉道循路東行。五時五分抵柳衛站。馮已先由道口趕至接迎。馮蔣下車。卽與方本仁何成濬邵力子馬福祥曹浩森劉之龍在站旁樹蔭下會議。商量會師京津計畫。至七時半始散。後蔣馮二人復密談半小時。遂握別。蔣回新鄉北上。馮回道口。兩車九時卅分車同開。蔣北上後。過新鄉時略停。即直駛石家莊。與閻總司令會商一切。

張遭刺客

(七日天津發電)

張宗昌于日昨午後五時在特別第三區通行中被刺客二名連擊五槍並未命中當即被捕據供爲張芳希王昌源均在督辦公署地方科服務

張宗昌竟覦黑督

(七日天津發電)

張宗昌前曾每出豪語死守天津詎意聞知吳俊陞死去讕耗遽爾覬覦黑省督軍雖與張學良楊宇霆仍然壯語實際上殆不可能現在主力兵約二萬名分乘二十餘列車束裝待發似此舉動頗屬僥倖

第四集團軍總部成立

白崇禧任前敵總指揮

滬訊云。第四集團軍總司令李宗仁廿一日通電就職後。即着手組設總司令部於漢口。旋指定退思里七號軍委會長江上游辦事處爲總部辦公地點。於廿六日開始辦公。內部組織。除參謀長外。分設參謀。秘書。副官。軍法。軍械。經理。軍醫。交通。等八處。所有參謀長及各處長。均於廿六七兩日分別發表。計參謀長張華輔。參謀處長林賜熙。秘書處長謝遠涵。副官處長張壯生。軍法處長周立嶽。軍械處長吳光傑。經理處長張兆棠。代理軍醫處長陳冠。代理交通處長楊立惠。以上八處。正分別組織。日內即可次第成立。此外總司令下。設前敵總指揮一職。早經確定白崇禧兼任。除由李總司令電請國民政府特任外。並先由第四集團軍總部於廿六日提前發表。白總指揮在新鄉石家莊與蔣馮閻三總司令協商北伐軍事妥洽。適於是日回漢。大約一二日即在漢就職。並組織總指揮部。約一星期內。即北上督師。至原擬編組第一二三軍團。並擬白崇禧魯滌平李品仙分任軍團長。刻因各軍團所屬軍隊。未卽分配妥協。故決暫由總司令及前敵總指揮。節制全軍。第一二三軍團暫緩組織。所擬一二三軍團長 亦暫不發表云。

財政整理會

福州訊云。閩省政府所召集統一財政會議。於十八日下午二時舉行閉會式。而中央代表陸子冬等即依照財政部專案所定。於是日下午四時十分。假省政府會議廳。開第一次整理福建財政委員會談話會。到者除中央三代表之外。尙有海軍總司令部代表林忠。福建軍事廳長方聲濤。財政廳長陳培錕。第十四獨立師代表許顯時。第四獨立師代表吳弦等。當先議定六項辦法。(一)電請中央指定本會委員會。(二)組織秘書處。請省政府秘書長兼任本會秘書長。(三)假省委會會議場爲會場。(四)下星期一(二十一)下午二時。先開第一次預備會。(五)由秘書處起草議事細則。提出預備會討論。(六)財政會議議決案分別編爲報告或提案。提出大會。予以決定。昨日(二十一)下午。該會依照辦法。在省委會開預備會。中央三代表表示此整理 委員會最 費計畫者爲軍餉。而中央之意旨對福建軍隊。定留第四第十四獨立師及海軍陸戰隊一師。並省防軍四團。在省擔任防務。其餘隊伍及以外另編成嗣後擬編之隊伍。無論屬於何部。均應調往前方。參加北伐。則預算此三師四團之軍餉。至多年額不過八百萬元。據此次財政統一會議結果。福建財政國地每年收入數。已達一千八百萬元左右。則除軍費外。年可剩一千萬元。以之支配各費。實綽有餘裕。若再加以整頓。則實可將國稅收入按月彙解中央。以資接濟北伐軍費云云。又謂中央軍委會對上述留防福建各師。擬特予保留旅的編制。以支配防務不感困難云云。惟所謂留防各師。除第十獨立師已早照旅的編制之外。第四獨立師則目下尚屬新編制。並未設旅。海軍陸戰隊則已成立兩混成旅。及獨立兩團。三獨立營。並未成師。嗣後當難免經過一番併編之手續。而現充海軍陸戰隊第一混成旅旅長林忠。則業有升充師長消息云。

鄭州會議與新鄉會議

蔣馮鄭州晤後即到新鄉

滬訊云。蔣介石赴豫晤馮玉祥。各報已略有登載。玆恐蔣馮在鄭州會議後。并同車一度到洛陽視察鞏縣兵工廠。此外蔣在新鄉晤白崇禧桂派中之反蔣較露色者。惟有白氏。白既到新鄉晤蔣。且兩湖自李宗仁解決程潛以後。形勢又變。故桂派與蔣之間之連絡。自可較前恢復。而白於新鄉晤蔣之後。并與閻錫山亦曾一度晤見。而其種種接洽。均謂與第二期北伐作戰計畫有關云。

漢口訊云。白崇禧由湘盪漢後。即經由兩湖將領軍事會議。推定白氏統率兩湖軍北上。參加北伐。因須留漢參與武漢政治分會成立典禮。乃先派參謀長王澤民北上與馮玉祥商洽一切。旋馮復迭電敦促。而武漢政治分 會亦已於十八日正式成立。白遂於十九日晚十二時。專車北上。逕赴新鄉。與馮晤談。馮留漢代表馬福祥何其鞏奉馮電令隨行北上。照料一切。另派張維璽張吉代表至許昌候迎。並令京漢路沿途各站熱烈歡迎。此次隨白北上者。僅參謀處副處長王鴻韶。中校參謀樊。黃壯懷。吉厚生。副官處副處長郭心民。副官張國珍。軍醫處長王世成及電務員五人。衛士隊兩連。其餘總部各處人員及直轄部隊。均未出發。

新部消息。白崇禧偕馬福祥何其鞏馬(廿一日)七時抵偕。先後向歡迎羣衆及農村訓練處學生講演。極推崇馮玉祥之建設精神。並言全國民衆。應在蔣馮領導之下。先打倒軍閥。後雪國恥。白十一時啓程渡河。馮屆時至小冀鎭歡迎。三時相偕抵新鄉車站。下車後。在中山圖書館休息。旋即赴新鄉各界歡迎大會。馮玉祥致歡迎辭。白崇禧講演。

另消息。白崇禧廿一日午。在新鄉晤蔣介石談二小時。結果允撥兩湖軍餉。兩湖北伐軍俟白與馮玉祥商定路線。即渡河作戰。

另消息白崇禧赴石家莊晤閻錫山並在順德晤鹿鍾麟。協商湘鄂軍加入北伐規定出發路線廿二日徐州通信。蔣介石於十八日晚八時五十分。專車偕宋美齡女士。及宋子文。邵力子等赴豫。現已於廿一日晚八時四十分返徐。宋邵等亦均同返。聞鄭於十九日專車過汴時。馮已由▲州來迎。適是時鄭站有一小部分槍彈失愼。毀鄭站車兩輛。蔣馮之車在汴略有躭擱。即行西開到鄭。在鄭站有重要會議。對於聯合之方略。已有詳細規定。蔣尚擬轉京漢線北上親往保定視察。旋因商及樊鍾秀部事。乃於二十日同往洛陽並參觀鞏縣兵工廠。旋即東返。馮送至汴。蔣車遂於二十一日晚抵徐。

蔣馮會?所定。北伐第二期軍事方略。外間雖未能詳悉。惟據前方形勢測之。確爲會師□□之準備。現在方振武劉鎭華兩部。正進攻滄州。保□。商震孫楚部進逼□□。鹿鍾麟部已出□軍殘部處於一二三集團軍北西兩三方面環圍之中。而晉軍之便衣隊。更在□□一帶活動。蔣爲愼重起見。聞已令各軍。於攻克□□。一旣不許入市。

蔣返徐之後。預定最近期間。仍將北上。宋子文二十一夜十二時已由徐回寧。蔣夫人宋美齡女士。以沿途慰勞軍隊。頗爲勞頓。擬在徐略事休息。再行南返。至總部人員。除前方行營一部職員已由兗州泰安分批轉東阿德州外。隨侍之一部人員。現均在徐束裝。爲出發之準備。大約三二日內。蔣夫人回寧。前方進展至相當程度時。蔣仍取道津浦線北上。馮撥氏生隊鋼甲車一列。由隊長張廷猷率帶。今晨已由…開徐。往來徐—間。巡防路線。

鄭州各界歡迎白崇禧

鄭州訊云。五月廿一日上午七時四十分白總指揮崇禧由漢來鄭。是日到站歡迎者有總部農工廳長凌勉之。內防處長何其鞏。宣傳處長孟憲章。運輸司令兼戒嚴司令許驤雲。豫中區行政長任右民。市政府劉治如。等及部市各團體各機關萬餘人。白下車後。由到站歡迎人員招待即至運輸司令部講演台演講。主席任右民。致歡迎辭。繼由白總指揮演講。略謂今日承主席的獎飾。及各界之歡迎。兄弟常抱愧與感謝的。今日到鄭看見鄭州的新建設。及各團體有紀律的組織。如政治黨務發展足以表示 革命的眞 精神。現在前方不斷開戰。而各機關能如此之謹眞工作。能如此的銳意建設。眞令人佩服莫名。現在中國內有軍閥的橫暴。與共產黨之搗亂。外有各帝國主義者之協以謀我。所以要剷除軍閥與北產黨。非北伐不可要打倒帝國主義。尤非趕快完成北伐喚起民衆一致努力以禦外侮不可。望我青年學生及青年之智識份子。一致努力。到處宣傳。藉以警醒民衆。喚起注意諸位試到日本的圖書館陳列室一觀。日本已將我們的直魯及東三省版圖劃歸爲日本的殖民地了。其存心險惡。令人髮指。望各界同胞時時注意。此種大恥大辱。學越王勾踐之臥薪嘗膽。書雪國恥。則國恥終有昭雪之日。國仇終有報復之日。願與全國各界同胞共勉之演說畢。呼口號散會。

寧府內政部整飭警務令(續)

(二)術科 警察爲和平軍人。非具有極堅強之體力。不足以排除危害。兵式體操。固所當習。即器械拳術刺劍劈刀。猶應列爲必要學科。

(三)關於服務方面

(甲)消弭奸宄 我國近年來。匪患日熾。殺人越貨。視爲故常。綁票勒贖。到處皆是。甚或千百成羣。盤據城市。益之共產黨徒。恣意殺人放火。肆無忌憚。人民之生命財產。無由保全。國際之人格地位。日益墮落。痛心疾首。莫此爲甚。是固全國人民之不幸。猶爲我警察人員之奇恥大辱。此而不除何以爲國。我警察人員。應人人抱肅清匪患之決心。一旦遇有匪警。或偵得共黨巢穴。即應集中警力。聯合團防。不動聲色。疾行掩捕。俾無漏網。其聲勢較大者。當報告地方高級長官。請求軍隊協剿。約會鄰封會剿。務於最短期間。剿捕敉平。此外對於清鄉及調查戶口巡查旅館客棧。猶應特別注意。蓋警察重在預防。果能消弭無形。方爲上策。否則幸能剿平。而地方已糜爛不堪矣。

(乙)整理市政 各省市政。其設有市政府者。固責有專屬。均已次第設施。略有規模。其他縣政府及公安局所在地。或較爲繁盛之市鎭。關於交通之秩序。貨攤之排列。路燈之設置。建築之取締。車馬之停留。道路河流之修潔。乞丐遊民之干涉禁止。以及門牌廣告標語各欄均應規定辦法。擬定程式。積極整理。此外如樹木之廣爲栽植。古蹟之妥爲保存。公屋之善爲利用。亦應努力進行。以求整飭。此皆無須巨款。略加提倡督率。即可辦到。亦未始不可樹市政之初基也。

(丙)注重衛生 外人譏我國爲病夫誠堪引爲奇恥。自積極方面言之。固屬非欵莫辦。然目前能辦之事項。如公共掃除。公共厠所。醫藥產婆。屠場菜場。以及飲水之清潔。食物之檢查。垃圾之設置。蚊蠅之撲滅。倘能分別取締。並不必耗費鉅欵。即與衛生裨益甚多。蓋排除汚穢。即所以增進健康也。(完)

恭頌梨樹縣劉監督警甲張所長二公保境安民之德政

黑龍江廣信公司四釐債券第五屆付息通告

奉

昨日溫度

奉天萬芝堂葠茸莊

本堂發賣川廣藥材湯劑飲片丸散膠丹一概俱全　本堂中國電話壹千壹百四十二號

葠茸補腎丸

此藥專治男子先天不足後天虧損少年破身太早房勞過度腎虛腎寒精經如冰不能種子陽痿不興興而冷久夢遺滑精腦髓空乏腰痛耳不精神短少自汗骨蒸以及婦女鳴脉不調赤白帶下下元虛冷久不孕育等症服此藥添精種子壯陽補腎大有奇功每匣現大洋一元一打拾元整

立止咳嗽藥

專治男女老幼諸般咳嗽不論年深日久虛損勞傷咳嗽吐血痰中帶血傷力咳嗽肺虛痰喘睡臥不安飲食少進內傷外感肺經不清此藥善能止咳定喘養血清痰能補能和能清能散管保去根永不再犯立見功效每付現大洋四角拾付三元五付一元八角

『此藥各埠均有代售外埠函購郵費自備』

神效虎骨酒

專治腰腿疼痛手足麻木半身不遂五勞七傷服此酒神效每大瓶現大洋二元中瓶一元

開胃止痛丸

專治男婦心胃疼痛胸膈脹滿飲食無味嘔吐惡心寒積肚痛等症服之甚效每付現大洋三角每拾付二圓五五付一元參

雙合化痞膏

專貼男婦諸般積聚心胃疼痛胸膈滿脹氣逆不舒泄氣瀉痢疾遺精疝氣腿疼痛手足麻木小兒食積痞塊下墜脫肛肚腹疼痛常貼此膏化痞消積速效每貼現大洋四角

牛黃上清丸

專治上焦風熱痰火內發言語繁亂或頭肢暈咽喉不利風寒身痛聲塞不通口燥舌乾四時瘟疫眼目赤腫耳鳴等症服之神效每大盒現大洋一元小盒五角

保胎健母丸

專治婦人患墜胎者或一次二次或受孕之後久服此藥萬勿墜胎之患誠屬保胎之良藥每匣現大洋一元

宋氏救喉散

專治咽喉諸症單雙乳鵝喉瘟疹痘毒纏喉花柳攻喉或腫破爛水漿不進吹之立見功效每大瓶現大洋陸角小瓶參角

總號 士醫 ▲宋子岐孔益忱應症　分號 士醫 ▲李樹東鄧傑民應症　本堂開設奉天省城鼓樓大西大街 分號商埠北市場　萬芝堂謹啟

馮氏斷癮救苦金丹

商部註冊　靈芝標　天津

▲直隸省長頒給嘉獎▲山西省公署核准備案▲天津衛生局化驗註冊▲太原警務處出示保護▲漢口警處批准立案▲上海商會給獎勸▲津埠官紳允予提倡▲駐津領事均極贊揚▲各拒毒會試用有效▲風行海內六十一年(本堂自滿清同治七年設立)

此丹專戒嗎啡海龍英等及鴉片烟癮輕者(一付分八次用)重者(三付分兩星期)均能斷癮除根不吐不瀉痛苦毫無且飲食驟增精神煥發已早奉△警廳化驗註冊復經△天津烟台濟南河間冀縣沙河安國昌黎唐縣宣化遵化汝寧唐山定縣樂亭鄚鄉淮安鄆城沙溪涿源凌源無錫寧國宜川昌邑涿縣開材等四十八處拒毒會試用成效卓著戒除者已指不勝數收到各處謝函證明書▲前曾逐日在天津各報披露每付僅收回藥本現洋一元▲本堂爲輔助拒毒起見如蒙各縣鎮拒毒會函購者價目尤格外克己以盡濟世之心外埠函購加郵費七分▲不通匯兌處藥資及郵費可用**郵票一百十三分替**代▲本堂出售此丹已歷六十一年非似上世藉廣告售假藥騙錢欺人者所堪倫比是以本堂備有(彰印功效證明錄)如將此廣告剪下附郵票二分寄至本堂即奉上一份▲**益世保胎膏**專治婦人小產滑胎一症神效異常百發百中每四貼一元郵費七分彰印功效錄承索即付

天津西馬路宣講所前九十四號 峻芝堂馮家藥店謹啓　奉天經理處 振泰報局

大和組金屬器

大和組金屬器乃以銅鉛錫等之金屬爲重要之原料合鑄各種裝飾之物品若花瓶煙具更渡之以金銀彫刻之以花紋不特外觀美麗物質尤能耐久無生銹之弊改色之慮批發零售均行克已從廉如蒙惠顧無任歡迎

滿洲總代理處　奉天 森洋行 春日町　電話一七二一番 長三一番 私信箱六十六號

亨得利

奉天大西門裡　鐘表眼鏡唱琴　**競爭大廉價**　一律九扣三十天　電話九七三號

美國飛押公司製造

最字牌煤油發動機

現下最適開設推米工廠時期本行專門研究原動機特茲推獎諸位若欲購買速到本行觀看此機與別牌機器比較最便且多點價格外賤廉(樣本進呈)

機器五金行　同天洋行　奉天日站琴平町六番地　日電話一四二番

金鶴頭油

涼味津津　發育時髦美髮　宜擦最清涼之　金鶴頭油

發賣元 好村外吉商店

天威光牌

東京電氣股份有限公司　新發明　新註冊

天威牌新淡氣泡　天威牌新金絲泡

特長

經濟的　不拘電泡磨光與否惟有非常能力與向來透明電泡放同等之光使用亦甚耐久實爲經濟的電泡

衛生的　電泡磨光之作以其內線所發之光不使直接眩目而放緩和明亮之光誠衛生的電泡

美術的　以化學磨消電泡內部作用爲外面污垢積塵等不能防碍放光的能力而且污穢亦容易使其潔淨無論何時形如直珠美麗有光的電泡

(公司設　大連、哈爾濱)

長生不老術

人類未來之福音　醫藥界之新發明

長生不老之仙藥　東亞各國自古以來　皆有此種傳說　而一般人之欲獲得此長生不老仙藥之心理　則又無論東西各國人士　八九相同　不過空存此種願望　而若實現之無遂　今幸有維也納大學教授生物學研究所々長斯泰因納哈氏　研究一種返老還童法　而使人遂其長生不老之希望現已從許多方面証明其完全成功　此種醫藥界之發明　實人類未來之福音也　據斯泰因納哈氏研究所得說婦人之卵巢　男子之睪丸　所分泌之生活素實爲身心活動之根源　而人物之衰老　即由於生殖腺之分泌作用減退或停止　反之欲圖　生殖腺健全　而使其分泌盛旺　則百歲老人　其活動力與二十歲之青年等　敝公司即本此理創製**來福片**　**來福片**之効用　專治陰虛　腎虧　精薄　精冷　陽物萎縮　舉而不堅　遺精　夢洩　滑精　見色流精　小便頻數　尿管滴漏　手淫過度　精腎渴衰等症　須知生殖機關失其効能　若不速治則体內　生活力日形減退　人生到此　毫無樂境　君若覺精易疲　四肢酸痛　頭暈耳鳴氣促心悸　即上列諸病之兆　宜速服**來福片**　強壯腎關　堅固精道　扶助元陽　滋補腎水　連服旬日　定能顯奇効　即無病而体虛之人服之亦能神經靈敏　思想日新　精血充盈　扶陽正氣　誠濟世活人之寶筏也　若欲

保永久之青春欲元氣增進記憶力及精神乎

去百病根保持自然之美防衰老而長生乎

保夫婦之情愛享受天賦之樂乎

則請速服**來福片**　**來福片**藥價每瓶洋二元五角　每六瓶大洋拾參元　每打大洋貳拾五元

經理所

奉天四平街 大德生大藥房　奉天鼓樓南 五洲大藥房　奉天鼓樓南 歐美大藥房　奉天鼓樓南 永年大藥房　北京東單樓 東亞公司

遼陽西大街 義和堂藥房　鐵嶺西門裡 義和堂藥房　長春北門外 中西大藥房　長春北門裡 興亞大藥房　哈爾賓道外 秦華西藥房

營口二道街 中西大藥房　營口魚市口 五洲大藥房　營口永世街 興亞大藥房　芝罘朝陽街 華美大藥房　吉林糧米行 五洲大藥房

瓦房店新市街 德記大藥房　大連市監部通 華泰大藥房　天津碼店街 葆記公司　西崗子永樂街 德記大藥房　其他各埠大藥房均有代售

東三省新聞

▲奉天▼

○總部召開秘密會議

據聞總司令部以時局吃緊地面防務雖已周密究竟如何善後必須妥慎磋商遂於昨七日午前九時召集劉省長張煥相袁潔珊王維宙張仙濤老派各要人大開急緊秘密會議以期公決而便施行云

○電召各軍長回奉

大元帥回奉後查看情形以爲若不整頓軍隊恐不足以維持地面然如何整頓須開重要會議詳細討論辦法遂電調尚在京津之各軍長迅速回奉參加會議云

○新軍軍長與師長

當此奉軍收縮之際當局尙編一新軍所有軍隊半由招募半收股匪預定以闞子貞氏爲正軍長穆春爲副軍長至師長一席當屬之秦灃洲氏聞秦係張帥多年舊部曾任旅長頗爲各方信仰又應有一般軍官軍官現正陸續擇委云

○規定募捐獎給法

救濟直魯難民總事務所對于募集捐欵現特規定獎勵章程分發各縣內容係(一)捐募十萬元至五十萬元以上者特別優獎或保文武官職(二)捐募一萬元至五萬元以上者擬給各等勳章及匾額(三)捐五千元至三萬元以上者獎給省署一二等金色獎章云

○舉行臨時會典禮

省議會於昨八日特舉行第三次臨時會典禮旋於午後開會公議未決各種積案聞該會近來時常不足法定人數以致議案堆積如山人民代表應如是乎

○警廳令加班出勤

省會警察廳長張樂山因時局吃緊誠恐不肖之徒乘間竄入滋生事端特通令各署署長巡官暨科員偵探長督察員等由昨七日起加班出勤並令添加偵探分往各處偵查以防宵小而保治安云

○令解散未送壯丁

省署前曾奉令轉飭各縣徵僱壯丁各縣遵令徵送者雖居多數而遲延未送者亦復不乏現在大帥回奉此項壯丁無需徵集遂飭令未曾徵送之各縣無容再送若已徵齊即行解散云

○實業廳限制鑛商

實業廳長張之漢查開採各地鑛產之商人往往因經濟關係不能繼續開採以致利棄于地殊爲可惜推原其故實由呈請開採時資本較少之故茲特規定嗣後開鑛之資本須限有現洋五萬元以上者方爲合資格否則不准云

○縣署另收煙畝捐

各縣播種烟苗縣知事遂以爲有利可圖乃藉口另收烟畝捐以資補助警甲費用聞省公署以此項辦法尙無不合凡呈請者已令財政廳核准每畝准收奉大洋拾元然農民又因此增加負担云

○清鄉局限期清匪

奉天清鄉總局齊佐忱督辦以時方夏令各縣之匪氛尙未掃除轉瞬青紗障起恐尤猖獗乃通令各縣於文到之

○令禁縣知事離職

省公署以際此時局地方治安端賴知事維持特通令各知事無論有何事故不可擅離職守倘若發生意外唯各該知事是問云

○令縣備價購匣槍

省公署因各縣知事對於保衛地方治安警甲各官吏應用之手槍頗覺缺乏特採購四百支電令匪患較甚之縣准購十五隻每隻備價金票一百元限期匯欵發槍云

○第五軍派員募兵

軍界消息東北軍第五軍長張作相現因所部軍隊缺額甚多例須添補特派該部軍官十餘名分往吉林哈爾濱各地招募新兵以資補足而厚實力云

○令注意警甲功過

全省警務處長兼保甲總辦陳徵五爲注重警甲成績起見特令各縣警甲所長對於警甲官員之功過務須慎重將事不得因引用私人而致功過不分貽誤警甲要政云

○張監督由津歸來

東三省無線電監督張愳生前因某項要公特往天津辦理現已事畢該監督遂于昨七日京奉車由津歸來面謁當道陳述經過一切云

○儲局長由哈來奉

自張大帥專車被炸後各方軍政當局前來慰問者不一而足茲聞特區市政管理局長儲鎮生亦於昨七日由哈來奉即晉謁當局有所面陳云

○張師長公畢回防

東北陸軍第十三師長張九卿前因某項軍防特行來省謁見當局有所報告現該師長諸事辦理就緒定于今日離省回防以重職守云

○李團長因病逝世

據軍界確息江省衛隊團長李冠英辦理軍防頗爲得力詎知該團長積勞成疾醫藥罔效竟爾逝世團長遺缺委其子接充以重職守而慰幽魂云

○高廳調委典獄長

高等檢察廳齊鐵儒廳第三監獄典獄長潘守信另有他就辭去本職遺缺關係重要未便虛懸有劉錦堂者堪以勝任立即委充以專責成云

○安警濟主任易人

警濟局督辦張志良現以安東縣警濟局司查分處主任汪芝雲業經呈請辭職當經照准遺缺另委汪燮接充汪氏奉命當即前往視事云

▲營口▼

○警察廳實行戒嚴

自省垣發生炸車案省當局爲維持治安特通令各縣實行戒嚴以防不虞營警廳奉令後除令嚴查戶口及娼寮旅店外并于昨日實行警備加添邏守設置卡位更盤詰上下火車之旅客檢查行裝包裹云

警廳以時局不靖變亂迭興難保無歹人便衣隊從中擾亂若不嚴加查拿何足以維治安是以特于日昨令着所屬嚴檢境內之南省商民有無存仕外人及行跡可疑之處此外並令河巡隊于輪船入口時嚴加檢查以防敵人之潛入云

○領事館警備會議

日領事岸田英治鑒於奉軍撤退深恐南軍黨徒乘機潛入危及僑民遂於昨五日午後三時開第三次會議即假該館爲會議地點聞與會者有森田滿鐵地方事務所長松本地方委員長等歷數小時始散云

○各領袖晉省商候

自省垣發生炸車案之噩耗傳來後本埠各機關首領無不驚詫即於次日紛紛乘車赴奉晉謁師座并請安道懿如白漁業局長楊練軍營長均先後赴奉而佟道尹孟監督程運使亦均滯留省垣二日內尙未能返營云

○南鐵營業長來營

大連鐵道事務所營業長松井豐治氏一行三名於四日午前八時許由大連來營固係關於視察及作業事項事畢於五日早八時乘車返連云

○第四監獄長易人

第四監獄吳典獄長自蒞任以來雖無過失亦無成績經高等廳令飭調省另候委用遺缺即以鐵嶺第三監獄典獄長潘樹用調充潘氏奉委後於昨日來營一俟雙方交替清楚即可接任視事云

○稅捐局解送捐欵

營口稅捐局長朱佩蘭對於捐欵之存放特別鄭重每日收入之數送交官銀號以便解送財政廳昨五日派員將當日收欵十餘萬元送交銀號即便匯轉省垣以資應用云

▲遼陽▼

○省署令呈送縣誌

縣公署奉省署令開爲注重地方文獻及各縣之山川特產等事前曾通令各縣知事編纂縣誌在案迄今年餘多半未送仰該縣趕編印刷呈繳來署以備考核云

○教育所調查私塾

教育所所長張圃仁鑒於塾師師資格極宜注意以免誤人子弟特於日昨通令各區事務員調查塾師出身履歷及已未受試驗分別報所備查云

○限制男女合校令

教育公所奉教育廳令開查現在省縣各小學男女合校者居其大半其中女生年齡不齊有十五六歲者尙雜其間似此殊於學生之品學前途有礙合仰該所凡女生在十二歲以上者選擇女校勿任與男生混合云

○律師會職員改選

本邑律師公會職員任期屆滿亟應從新改選以專責成遂定月之三日午前九時在該會正式選舉計金濟光當選爲正會長康寶英爲副會長張冠鵬趙發憲魏樹勛爲評議員谷正陽賈穆文爲幹事員經檢察官曹忠元在場監視及至五時許始行散事云

○圖書館行將開幕

縣立圖書館于去歲建妥房屋籌備一切只圖書未全故未正式開幕日前由奉採購圖書多種如四庫備要等亦均已運到大約卷籍編號完畢即可正式開幕云

○警務處須發禁令

本邑警甲所奉警務處令開查各縣警界人員積弊已深茲爲整頓起見擬定禁令六項(一)崇儉(二)戒貪(三)除強暴(四)保威嚴(五)整容裝(六)守信用仰即飭屬遵照云

▲安東▼

○奉省令嚴查招兵

縣公署頃奉上將軍公署令開以際此時局各軍招兵者皆由司令部發領護照指定地點然後通知該縣飭警保護然不肖之徒或敵方奸細難保不乘此時機樹幟招募希圖起事擾亂地面仰該縣調查在境招兵者查其有無本部護照認明眞僞云

○警甲所分發子彈

本縣警甲所長郭振東以邇來時局不靖所屬各區時有小股土匪擾害地方各區警甲原有子彈報銷甚夥合行重新發給以維地面而保治安聞於日昨業已通知所屬各速派員來所領取以防不虞云

○維持錢法與民食

縣公署奉省長公署令開略謂錢法毛荒奸商漁利小民痛苦莫此爲甚是以錢法糧價二事關於治安根本合仰該縣妥愼考慮平定辦法倘一般奸商再任意搗亂定以軍法從事並將經過情形隨時呈報云

○查區村委員返安

本埠調查區村委員于籍石於奉委後對於應行職務盡力前往並赴管內各區所考查各區長及村長副等成績優劣以期賞罰於昨日公畢返安即將視察情形面禀王監督聞此番報告情形以第五區長王煥東最爲合格云

▲大連▼

○松岡副社長赴奉

松岡滿鐵副社長偕同藤井秘書於五日乘由大連出發之列車急遽赴奉此行專爲慰問張作霖及其他諸官之負傷消息探詢云

○各警署警戒銀行

大連市有便衣隊侵入之形跡且有在大連募集便衣隊之說是以大連各警察署除保衛市面守護各官紳富豪住宅外市內各銀行會社亦特派警官從事戒備云

▲范家屯▼

○吳監督眷屬過范

懷德縣知事吳國滋任業將匝月特電招其夫人來懷於日昨經過范家屯藉詢送來范經劉區官至站迎逆於今日派員護送赴縣云

○劉區官注重防務

本驛警察七區區官劉壽山以現値國家多事夏防緊要若不嚴加預防不足以維治安故於日昨特派巡長查視娼寮旅店毋得疎忽並於夜間親身查視囑咐警勿怠職守云

▲通遼▼

○軍團分任內外防

近來爲杜防匪患計因野台戲已經開演故由陸軍四十五團第一營担任城外商團長劉芝祥率團兵担負城內輪流防守以免流氓藉端滋事以防不虞云

▲海城▼

○儲蓄會實行荒閉

南門裡公民儲蓄會(傳者謂有限營業是否財廳尙待調查)爲境內鉅商富戶投資經營開幕迄今數年於茲營業頗爲發達獲利亦較他處爲厚該會於去歲漁利心切大背儲蓄會宗旨竟携鉅欵赴北城放貸投機營業大搗根把先則獲利甚鉅繼而放貸攤付營業虧賠該經理等返海極力維持現狀不料爲各債權債知無論長期還限持據提欵利息多寡概行捐除然而現欵有限外存數鉅雖巧婦亦難爲無米之炊故於日前(五號)午後三時半開付不三旬鐘欵數告罄次日持據往取者不下六七十人均徒勞往返一時煩言朋興憤語嘈雜有欲赴會長及經理家質問者幸營業員張質權良言勸解允爲積極籌措約三旬鐘之久始行散去云

▲西豐▼

○蕭知事令警保僑

縣知事蕭玉泉奉省電保護外僑並謂恐有亂黨潛入境內擾害治安蕭知事于六日通告警甲所一體遵照辦理云

○令禁各學生妄動

西豐教育公所所長張羽田奉上峯電令謂時事多艱恐有奸黨誘惑學生滋生事端貽誤課程等情張所長乃于六日通告縣市區村各學校一律嚴禁學生任意妄動倘查有違犯者爲罪其該校長云

○日領宴會蕭知事

駐西豐縣日本領事館領事與津良郎氏于六日午後三時在鼎豐飯店設讌特招待蕭知事各界首領爲聯中日親睦計別無他事席畢賓主始散云

▲錦縣▼

○三四軍團部移錦

東北第三四方面軍團部以該管軍隊業由關內陸續退錦待命特派副官數人於六日蒞錦採定車站南天泰和客棧爲臨時三四軍團部辦公處現已有少數人員在該處實行辦公矣

○義賑會救濟難民

錦縣臨時義賑會成立以來已逾半月募集之欵已有四萬餘元日前太平慈善會收容徒步難民卅餘人義賑會會長馬演章聞訊馳往調查並與慈善會協議接濟辦法結果由義賑會發給每人奉洋廿四元小孩十二元以便資其出境投奔他方云

▲台安▼

○孫監督勘驗城圍

台安縣監督孫乃剛奉省令修築城圍對于一切計畫莫不積極籌備以期速成而資保衛茲經核議妥協定於舊歷四月廿日動工修築孫監督同士紳等於四月十九日按城之四面勘驗城圍各估需積若干插立標杆並議所占之城圍地點富者每畝給奉小洋六百元貧者每畝九百元以資區別而免偏枯云

○稅捐主任又易委

本縣稅捐分所主任毛世忱於上月上旬接事茲因該所劃歸遼中稅捐局管理該主任毛世忱係新民稅局委派故毛氏於日前辭職現遼中稅局已委劉香亭前來接充於本月四號致力交接毛氏遂回新民稅局禀陳一切云

▲松山鎮▼

○公益會奉召成立

月之六日錦縣公署齊監督通知紳商各界首領至午後五時齊集城內街長公所大廳開會討論恢復公益會事宜俾各軍隊到錦以便維持秩序藉維地方公安屆時被招者相繼到場首由齊國鎮知事宣述時機迫力謀地方安由寄各首領互相討論結果遂告成立至各種手續次第規擬云

○第九軍行將調關

據軍界消息駐防關裡之奉天第九軍全部有調歸錦縣消息月之二日已大部分營底運輸該錦隊到宦日出將關俟訪再誌

▲瞻榆▼

○選地方公欵主任

地方公欵處主任王振寰現屆期滿業於五號遵省令由縣招集地方各機關人員齊集公欵處投票選舉當即開匭檢票驗明開該票會計員劉國璧得十一票爲最多數該處主任王振寰得十票爲次多數當由監督而論該被選人員將各人履歷詳細錄呈報縣以便轉呈云

▲樣子哨▼

○稅捐局改隸輝南

財政廳長以前時各稅捐局長有轄二三縣至三四縣者其中雖免有鞭長莫及之弊對於稅收不無影響故將各縣另設專局以資整頓而裕稅收惟金川設治伊始集鎮亦少若亦設立專局爲勢所不能而輝南集鎮亦較其他縣份爲少故將金川劃歸輝南稅局是以本街稅捐分局已於四日另換輝南稅捐樣子哨分局牌匾云

▲寬甸▼

○時所長會議防務

警察所長時滋岫聞報輯臨通桓等縣刀匪猖獗地面不靖惟恐不法之徒竄伏城裏煽惑無賴謀爲不軌以故於月之三日晚八鐘時招集各區巡官及各隊甲長等到所公同開會演說青紗障起胡匪出沒無常非嚴維防地不能保安商民特令各區巡官隊長帶領警晝夜巡邏檢查旅店娼寮緝捕胡匪盜賊以靖地面而安商民云

○各警區募集公債

警察各區官等接到縣署令開內奉省令募集現洋公債凡商業資本滿現洋三百元者則募省公債現大洋十五元每增百元者加募五元而其市房租金足三百元者亦須募現大洋十五元每增百元者亦加募五元等因奉此遵照地面開設商號住戶逐一檢查資本並租金若干造具表册呈報縣署以備存查云

○各警區查報煙苗

警甲所長時滋岫奉縣令飭查城鄉鎮人民所種烟苗畝數種種姓名現已由各區查明造册具報警甲所該所彙齊呈覆縣署再轉詳東省禁烟總局以備存查云

○隊長來所請接濟

寬岫聯防隊長張振東剿捕胡匪非常勇猛前以警甲廿餘名大戰胡匪身受彈傷毫不退却卒將胡匪激射潰散今値警甲需用薪餉於月之一日來城面見所長請領接濟俗云士不賞兵不往況應領之薪餉故該隊長於薪餉一節罔不按時請領發給云

▲通化▼

○日兵過江之經過

義者胡匪在臨界鴨綠江搶劫日船綁縛日武人若林中尉一案沿江各機關爲破案情急獨守秘密迄今尙未破獲所以日本側派兵二百名過江專事剿匪辦案其未先通知者預防洩露事機也前日(一號)有日兵十餘人到掛入城該處人民不知底蘊即以電話通訊未免張大其詞幸我縣當局郭江二君穩練持重毫不驚慌市面照常民安如舊昨日(三號)由輯來電報告過江之日兵已在楷材梁子(歸某縣屬不詳)由上搜獲被虜之日人屍身一具肢體宛然當川船載歸岸等語大約日兵不日亦即開回云

○騎兵東來之任務

東北陸軍第一補充旅第卅八團劉團長所帶之騎兵約五百餘名銷鴉整齊併有新式迫擊炮與手提式機關槍聞爲東山剿匪或有駐紮該處之說云

▲扶餘▼

○省視學開會嘉獎

省視學張書惟招集各校職教員開會開會時之表白如下(一)張氏將所查各縣學校辦理之得法職教員之盡心校舍之整齊設備之完善當首推扶餘(二)本縣各校之比較概括言之中高級學校辦理成績最優者厥惟滿蒙校縣一高小校初級則爲區立二校五校(三)各人教學法之比較據張氏云教法之最優者高級(地理)鄭希儒(國文)區立五校校長葛宗嶽(常識)滿蒙校關耀青(算術)區立二校長蘇信齋(圖書)五校徐峻山(體操)區立七校以上各人對于各科各有專長並當場各嘉獎數語云

▲同賓▼

○總隊長帶隊剿匪

本縣保衛總隊長朱海峯以近來綠樹陰濃匪人有所匿跡往往十數成羣劫財綁人衆之龍爪溝一帶發生大股胡匪鄉村居人多形恐慌該總隊長爲維持治安保護農民計昨特帶保衛第一馬隊出發中和鎮龍爪溝一帶會同外隊往剿勢必掃清匪穴方可歸來云

○省視學來同視察

吉林省教育廳劉廳長以春季開學已抵三月所屬各縣學校之辦理完善與否殊難憑信故特派省視學楊鶴齡視察濱江道區由省出發多日昨由珠河來同下榻教育局定於日內查視各校云

▲樺川▼

○楊連長軍紀嚴肅

樺川縣駐防陸軍九旅廿四團一營四連連長楊雨山自接防以來對於軍紀風紀異常嚴肅昨日(廿八日)午後單身獨自改服便衣凡一切煙館小店娼窰及商號無不秘密查訪凡有形跡可疑者必帶防所詳詢是否匪人混跡過有該連士兵在外有違法行爲者亦必按軍法懲治昨晚查獲該連兵士羅某私開煙館招惹一般黑籍之徒一榻橫陳噴雲吐霧有犯軍規立即將該兵士帶連斥革尊重該連名譽以儆各兵士之效尤云

○各機關薪費難籌

樺邑各機關除駐防陸軍由省政府按月指定餉糈外所有地方所籌之薪餉如保衛團警學一切關于地方之薪餉均由地方財務處地畝雜捐內攤派去年諸糧欵收一般農戶除素有積蓄者能按數應期繳納外貧寒者衣食均不能飽暖焉有繳納地方捐欵之能力詢諸當事者云未繳之地畝捐有八萬餘晌而每日所進之欵不足大衆吃鹹鹽之用暫籌臨時辦法警團學各界由財務處在本街殷實商號立摺以取米麵貨物雖未取得現欵亦不至枵腹從公不料賒用日久財務處進欵寥寥積欠商家之欵爲數太巨各商亦無長久墊辦之力均各將摺收回截止不賒故警學各界來源已竭一般人員均有饑色聞當局希圖挽救於一時協同唐監督進省將困苦情狀詳禀上峯欲先由官銀號暫以利息借欵以濟此不得了之時局不知上峯能允借否

▲阿城▼

○各教員增薪失望

近年以來時局不靖各地金融大有隨時局爲轉移之勢然我阿城爲教員者所得薪金寔不足以餬口況八口之家者乎因之教育局長爲維持現狀計擬將昔日之學田租出所得租金以爲增薪之需如此則阿城教育前途不可謂不放一線曙光然據近日調查學田並未租出增薪一事已作畫餅一般携粉筆生活者大有戚然悲觀之概云

○三師範運動有期

東關省立第三師範校長王文選與學監于廷芹對于校務無不竭盡心力是以一般紳商及各機關咸效法之近聞該校經費充足擬當此景色宜人寒暖平勻之際舉行全體運動會以提高運動之精神而促體育之進步時期時定于端陽節以前現已着手籌備想還定有一番盛況焉

○木石稅徵收起色

中東路二道河子站木石稅投局長人極和藹辦事謹慎自接事以來稅收比較大見起色對於過往貨車有與者即時放行並無留難而農民照納捐稅無不樂從該處木爲偏僻之區農人有不明稅章者必詳細指導並無嚴詞厲色之官僚習氣處此國庫空虛之際而稅務得此良員誠可謂鳳毛麟角矣

▲延吉▼

○調查員乘車赴汪

吏治調查員張錫侯已將延吉縣城鄉各警團等機關調查完竣於五月卅日早五時乘坐大車赴汪清縣一帶調查云

○省電看押武卓塵

本埠紳士武卓塵於前清年間提倡設立積金會社延吉商民推吳氏爲會長積金數百萬吊不料經吳氏吞入私囊屢經會中人告發無效幸張調查員錫侯蒞延復經局內人員控告於日昨經省憲來電飭將吳卓塵看押聽候辦理云

○派員迎接視察員

吉林警務處派視察員王錫侯視察延琿和汪各縣警察團隊于日昨抵和龍縣三道溝地方經延吉縣派警察所湯所長及保衛張總隊長帶弁兵二名前往龍井村迎接云

○縣知事整頓內務

新任延吉縣知事孫象謙到任兩月對於一切嚴加整頓將前任劉知事遺留規外之舉動一律去銷並嚴飭守衛隊長對於守衛崗兵嚴加管束務使認眞職守云

○天圖路裁撤站夫

天圖鐵路各站站夫統計四十餘名當去年秋季各站事務異常忙碌復添用站夫十餘名現因事務清閑於日昨奉總辦令將全路站夫裁去八名以節經費云

▲綏化▼

○宋道尹調查吏治

綏蘭道道尹宋墨林爲調查各縣吏治注重地方治安於二十九日由綏起節赴望奎海倫慶城綏稜等縣切實調查惟對於縣知事爲地方親民長官是否淸廉自守及吏治之良窳約不日查竣事即可回任云

○捲煙吸戶捐加征

綏化征收局於月之三十日奉捲菸吸戶捐總局訓令內開略謂財政部菸酒署令開案查京師及各省區捲菸吸戶捐原征百分抽二十上月年月前全國菸酒事務署因軍需浩繁籌欵接濟於原征捐率之外加征附捐百分之十當經通令遵照先後實行在案現在軍事方殷需欵孔亟援擬京師及各省區行銷之捲菸原征正附捐外再加百分之十名爲中央臨時正費經國務會議決照辦云

○路線禁種高莊稼

呼海鐵路工程局於五月廿九日佈告謂查本年綏海路線川地以內之地畝應一律停止農種前曾函請綏化縣公署諭知所屬人民遵照在案茲查路線所立木樁以外其貼近處所皆爲本路工作地如種植高顆莊稼深恐青紗障起潛藏匪人有碍工作之安全即應限定距離路線一里以內不得種植高粱包米等高顆農作物以期預防匪患立

▲拜泉▼

○建築鐵路之近情

龍克鐵路醞釀已久迄未開工因路綫未決故也聞前後測定路綫兩條前測之路綫由省城起經林甸過依安拜泉以達於克山縣爲終點後測之路綫由省城直至克山爲止前測路綫已被某次長批駁准修後測之路綫(聞某次長在二克山有地數千晌擬由克山縣再向二克山修築故將前路綫批駁云)聞不久即將動工云

▲海倫▼

○假稽查遊街示衆

有蘇文林者月前在鄉間冒充警察所稽查訛詐鄉民被欺者不知凡幾昨日被警所拿獲除杖腿數百外派隊長佟德隆帶警數名押赴街市命其自訴罪狀並背後標白布一方上書(我是蘇文林冒警察所稽查)等字樣俾衆周知以免效尤云

○陳視學甄別私塾

據縣視學陳冀階來社云城內私塾計有卅九處之多曾于日前逐一查視其中教授管理得法領有畢業証書合塾師資格者計有呂某等十一處其他廿八處除西北隅男女合校卅名學生塾師爲女道士致其程度甚爲低劣勒令解散外餘則皆係濫竽充數之輩教管均有不合本廳勒令改業免貽誤學童種流傳貽誤青年今現在學校少而私塾林立不得不由爲師就職其改良之法並告劃下檢定大衆入會研究以便選有心得而資應用業將整頓私塾各辦法擬具意見禀明縣署請示遵行云

▲蘭西▼

○宋監督接任補誌

署理蘭西縣監督陶伯眞于月前奉令調省遺缺以嫩江縣監督宋海樓接充而宋公乃于五月十四日帶員來蘭履新於十五日接印視事即日軍政紳學紳商各界文武官員齊集縣署同表歡迎云

○張所長整頓警政

蘭西警察所長張子瑜蒞任以來三載于茲將以前警察之頹敗極力整頓其屬下區巡官若有枉法殃民情事無不從嚴懲處以除宿弊而肅官常是以政聲昭著此次宋監督署蘭該所長與宋公又能和衷共濟凡事一心總期以謀康樂于地方此誠人民之幸福也

▲木蘭▼

○文局長廓清積弊

木蘭徵收局長文璥蒞任以來振刷精神剔除積弊誡各差巡奉公守法不可在外滋事而整飭局務淘汰冗員尤爲不遺餘力所屬人員不分親疏惟才能是用有久吃稅差與歷任徵收局長深相結納狼狽爲奸之拭張消叔侄因爲稅務並代理賄賣各鋪求長及吝謀各處進財所以歷任局長深以相見之晚爲慭亦有恐其破敗暗中攻訐者皆得以優卡報答始能遂其慾望以故各界人士僉以張某爲徵收局外柜致一貧如洗之張某不數年而成富翁今又施其故伎若人極力進行吹噓以爲優卡操其掌握詎料文局長查悉其素日之所爲雖經有力者爲之推薦劣紳從傍鼓吹一概謝絕張某遂大失所望又地方士紳孫某世襲巡差于某亦被文局長婉言辭絕稅務前途定必能蒸蒸日上焉

批示

◎鎭威上將軍公署（七日）

▲劉王氏呈爲伊子劉永順戰事陣亡請給卹金由批仰即來署規定妥保以憑塡發卹金

◎教育廳（七日）

▲楊治公呈控所長吞欵營私等情請查究由批仰省視學杜明宣前往徹查

◎實業廳（七日）

▲鄂金印呈爲案經久懸懇恩速結以免困累由批仰候果屬實認眞徹查具報

◎臨時警濟總局（七日）

▲王記茶社呈爲請領許可證由批均准發給內等許可証仰即備欵來局具領

◎交涉署（七日）

▲白成厚呈爲日人荻野放八違契覇地不返請速還地皮由批抑撫順知事查明

冠蓋往來

▲陳在新（東北陸軍第廿師師長）八日早去山海關

▲郭仙橋（大元帥府顧問）七日晚由津來奉

▲李長陸（直隷督辦公署顧問）七日晚由京來奉

▲張海鵬（洮遼鎭守使）七日晚由京來奉

▲何子章（天津戒嚴司令）七日晚由京來奉

鳴謝怡昌洋行保險公司賠款迅速

馬庸大學 暑期招試新生

營口永世街 營口大藥房謹啓

東三省雜報

△奉 天▽

取締汽水
市政公所市長李法權以時値夏令天氣炎熱汽水一項保消暑之飲料然往往有圖利奸商參加鑛水殊與衛生有碍特飭令各區長如有未經化驗立案之汽水一律取締不准售賣云

巡長更調
商埠警察二分局土馬路灣巡長關東先差有年現已調回分局遺缺查巡長曹氏堪以勝任特委升充昨已實行更調云

破案神速
第四區警察二分署巡官馮蘭興到職以來夙愼成績卓著頃爲上峯所嘉許日前福泉厚及慶金福棧被搶各案均經該巡官先後破獲所有匪徒悉數落網贓証亦無遺漏似此破案神速不愧一方保障云

運回銅元
北京帥府每日之用費計爲銀元紙幣銅元三項現在大帥回奉帥府尚存有銅子五萬餘元亦於日昨由京奉火車運載到奉云

△松浦鎭▽

農民望雨
邇來天氣亢旱煙苗將枯一般農民望雨如渴昨傍晚濃雲四起細雨滴瀝人皆以爲好雨知時豐年可卜矣不意雨未片時狂風驟起將密佈之雲盡行吹散一天星月農民莫不引領咨嗟云

△營 口▽

檢查清潔
警廳衛生科長齊遂三以時屆夏令天氣正熱疫癘叢生疾病蔓延之時若不嚴加防禦恐人民生命致多危險故特派該科衛生科員分赴各署協同警察赴各該管境檢查一切以杜疫癘云

現洋暴漲
現洋之漲落至無定忽忽高忽低令人詫異前數日由廿八九落至廿五六元人皆欣欣然有喜色而相告曰現洋落矣孰意欣喜未久突於三日至六日間由廿五元漲至廿九元以上早晚價格不等刻又落至廿七八元左右變換無常眞可怪也

△遼 陽▽

揑控被斥
邑北十區界西要褽山屯學校學董王希賢在奉天腰育總呈控該校教員田慶英擅行借欵袒打學生當經令縣轉返詳細調查所控各節均屬子虛現在總令以該學董王希賢藉端揑控殊屬不合應由縣嚴予申斥云

學校火警
邑西王五道口門小學校昨四日晚十時許由厨室起火是日正遇南風北吹火特風力愈燃愈烈一時火光冲天經人撲救多時始息計焚毀厨室一間教室教員室三間一切桌椅校具不可勝數現已呈請教育工所備案矣

暗娼宜逐
遼陽北城根住戶高某之妻及女向操皮肉生涯每日油頭粉面裝飾妖嬈倚門賣俏致一般無賴之徒不離其門關係風化實非淺鮮未悉有管理責者有所聞否

△鞍 山▽

臭油暢消
鞍山製鐵所骸炭工場所出之臭油品質優良經德昌公司包牌販賣該公司派員在南北各大埠極力推消又兼定價從廉故本站每日所輸出者可數百噸云

參觀石礦
鞍山製鐵所自開爐以來遠近莫不前來參觀今晨六時南行列車降下公主嶺滿鐵中學師生二十餘名即轉乘摩電車赴大孤山實地參觀製鐵原料場云

△撫 順▽

冒領恤金
本埠大山炭礦事務所前者因該礦南大井非底發水淹斃工人照章撫恤業經按名發放該炭坑五十六號房內工頭朱文山所帶之工人程金才亦遭慘死該礦發給恤賞金票二百四十五元因家居異鄉無人來領有同號工人朱文貴者見財起意勾串孫耀書之妻孫韓氏僞充該死之妻並與劉福芝藍廷德二人作保証人至該礦將恤金如數冒領大家分劈不料事機不密被該礦查出於昨四日將一干人犯獲住吊在大樹底下鬪者圍繞未知如何處治容訪再誌

廟會盛況
本埠新車站老君廟會由前年經本埠炭礦工頭等發起募欵建修定於每年舊四月十八日舉辦香火會演戲數天各炭坑辦有秧歌高腳大頭等會均至該廟戲耍歌唱惟去年各炭坑之高腳會等未曾舉辦今年該廟內所附之歡樂園維持會經理人因該廟建立已屆三載是以發起仍照前年舉辦各會計開大山坑辦秧歌大頭會東鄉坑辦高腳小車會老虎台辦秧歌漢船小車會東岡坑辦龍燈會古城子坑辦音樂會高腳龍鳳坑獅子旱船機械工場辦高腳法教會工務事務所辦少林會以上各坑所辦各會式樣俱佳誠空前未有之盛況焉

△安 東▽

私鹽被獲
本埠中富街茂興園門前於日昨午前十時有鮮人男女二人背負私鹽正行間被緝私局巡查撞見即時捕獲將該鮮人帶回總局罰辦云

查獲逃妻
本縣所屬巖子溝住戶于清雲數年前爲其三子聘娶鳳城縣農戶王德明之女爲媳現年廿一歲于歸後嫌本夫貌醜年幼家道寒微故舉止間時露不悅之色復經其父母從中調唆遂生異心因去歲假歸寧母家之便其父母隱匿不令返家迄今年餘于清雲聞有另嫁之傳言遂來安查訊近已查得該婦之父母另許嫁於附屬地某富商爲妾得身價現洋一千二百元現匿居一區六號院內于某訪查明確當赴四區報案經區警傳案迫令仍隨本夫回家安度不准再生異心云

戲園蕭條
本埠各戲園因受時局影響商民夜間多不外出以致各梨園雖照常開演但座客甚稀中外地方皆然處此時局不安市面蕭條之際商民交困不堪言狀聞昨晚華樂舞台僅售票資廿餘元蕭索情形可見一斑矣

△大 連▽

保護銀行
大連市當局鑑於中國南北之戰亂恐有便衣隊潛入近頃且有南方專使往來大連並與駐連之南方要人時常有秘密計議故大連署早已注意嚴重警戒各警署警員除守護各要隘外今又加派警官將市內各銀行及主要會社亦從事保衛警戒云▲

預防講演
大連水上警署鑑於猩紅熱急形猖獗對於預防上總須澈底研究故特聘海務局佐竹檢疫課長於前日午前八時在該署樓上開關於疹疾之講演會以明疹疾之發生及豫防云▲

取締風紀
天氣和暖塵土不揚每當星期日紅男綠女三五成羣山間野外時有芳踪ㄚ桑間濮上喁喁情話亦常有之是以各警署爲恐曠夫怨女在此期有不良之舉動碍及地方風化故今有組織風化取締之計畫刻下雖未實行然已着手注意監視其成績如何再定方針云

消毒焚身
沙河口西町廿番地居住之市役所苦力宿舍金兆泰處五日午后二時半有患疹窒扶斯之苦力五名經沙河口警察檢驗將該五名送往療病院醫治外又派衛生係員嚴樹桐(年卅四歲)於三時廿分攜帶藥水赴現場屋內大事消毒一時失愼將噴霧誤入灶口內忘卻該藥水係揮發性液體立觸灶內之火引起爆發嚴全身被火包圍破門而出但已全身燒燬慘痛已極遂着人抬送向壽醫院經沙河口消防隊首先趕至極力噴水撲救至四時餘將火救滅造市內各消防奔至已告段落但嚴某雖送病院救療然受火傷太重竟於六日早四時五分間斃命聞該署當局因嚴係爲公而死欲厚賜恤金以資慰勉對於焚燒之五房五間損失約五百五十餘圓及該苦力之衣服共一百餘圓皆有相當之賠償云▲

△旅 順▽

行招魂祭
月之八日白玉山納骨寺之招魂紀念日陸海軍人同市民自午前十時齊至山上舉行參拜禮各料理館備辦花車雜耍以添餘興至午後始散云

開導放足
旅居本埠之一般市民因風氣不開固守陋習雖設立學校十餘年入校女生尚有纏足者實與體育操作有碍每次運動纏足女生旅行艱難故對於女生時常勸導並將纏足利害力爲詳陳囑令放足免受骨痛苦云

△海 城▽

拐欵潛逃
有名修眞者年廿許乃山城鎭龍泉寺之剃度僧也因廟貌摧殘佛像凋敝衝動願力四外募化企圖再事裝嚴故日前來海向各商號住戶募化積數無多竟被夥伴王某竊去奉洋六十餘元赴大石橋迷鎭山作朝山之資且與該僧來函辭意不倫聞者髮指近來該僧如失左右手懊喪之情非筆墨所能形容也

△本 溪▽

科長歸黑
煤鐵公司會計科長陳印堂已更動於六日歸黑遺席歸何人接充容訪再誌

捕獲犯人
邑北火連寨車站昨六日午後日警捕獲犯人一名年可二十餘歲身穿灰芝麻布庫頭帶芝麻布便帽足穿皮鞋面紫黑神色倉皇頭部以白藥布纏裹在站台多時一般人謂其係便衣隊有謂係竊盜至六時半由北容車經巡捕長姜蘭同一日警下車撫上火車帶恒新市街日警署審辦云

小兒行竊
昨四日邑北新動滿任萬舉之子年十四五歲竊得縣街某鞋店之鞋被櫃夥督見送交第一區審訊供認竊得某表店之表二三隻賣給河西某商號當由王巡長由河西帶歸警所如何罰辦容訪再誌

△騰鰲堡▽

罌粟枯萎
去歲播種罌粟者頗得厚利今年種者多餘十倍不料自春迄今狂風驟起飛沙走石業將烟苗打死十分之七近日所剩的烟苗漸漸黄萎而死造至秋收定必不佳矣

△孫家台▽

錢法無定
本驛特產物取引所月之五號前場先物六月十五日兌交元豆落市四十二元七月半兌交元豆四十三元就料今七號金票開行由二千九百元左右遽然慘落至二千五百元有奇由是先物取引開行六月半大豆三十八元三角七月半大豆三十八元八角照前五號每斗竟落下四元之譜似此錢法漲落恐商民殊非淺鮮云

嫌疑被捕
月之五日警察署警察巡邏至市場附近見一年約四十許之華人在該場盤遊面生可疑被日警詢問來歷言語支吾遂被警帶往警署訊辦云

△開 原▽

調回防隊
開鐵法撫四縣聯防總指揮尹捷卿以現在時局不靖謠言四起城廂治安頗關重要雖有警察維持秩序仍慮照顧難週故該氏于日昨電調聯防隊回城駐防云

偵獲煙犯
有高華臣者身穿軍服腰藏煙土若干兩於五日來城意圖私售當被警察九區南門派出所將其偵獲送交警所以憑罰辦然該所以其販運私土有干禁煙章程遂即備文送縣以便依章處罰云

△岫 巖▽

局長抵岫
縣城稅捐分局奉令改爲總局新任岫興五局長率領隨員於二日抵岫姜鐵僧前局長現正趕速結束約一二日即可交接清楚云

種煙受罪
縣境煙苗不齊司查員丈量煙畝對於不齊之田畝扣頭太輕例如種煙一畝苗僅五分理應按五分算而此竟照八九分算衆之農民無知有報煙畝稍遲者皆擬重懲以致煙戶交相恐慌有欲劃鏟者有找原勸種人者各機關不忍坐視聯袂趨縣署謁彭縣長商陳一切未知結果如何耳

△西 豐▽

呈繳罰欵
西豐縣知事嶽玉泉于六月五日將五月份所罰各案欵項一律呈繳省署以重公欵云

撤調巡官
警甲所長崔振亨于六月五日經鄉民控告第四區傳巡官接民情事經調查屬實當即撤差遺席委崔雲峯升補云

派警防護
西豐警察第一區區官譚冠山因舊曆四月十八日之香火廟會一般鄉民男女均來焚香爲治安計派西門裡派出所巡長蘇國英彈壓就近娘娘廟西北門派出所巡長苑鳳歧彈壓北溝姑子庵娘娘廟派偵事館胡同派出所巡長王殿寶彈壓猴石廟東門派出所巡長王興周彈壓天主堂北溝姑子庵南門派出所巡長關樹藩東門派出所巡長陳寶崑率警梭巡街市以維秩序而保安寧云

獲匪送懲
西豐警察保安總隊長王鳴岐奉令赴北路剿匪行至黄花村遇步匪五人當即擒獲二名其餘在逃將所獲之匪帶防審訊錄供後所經所長覆訊確實轉送縣署收押云

△黑山縣▽

逆匪落網
邑屬姜家屯警察第三區區官劉永順派便衣警兵五名分頭嚴密查拿叛匪於五月廿五日劉興麟及從犯周雲波李明山江殿榮等四名並騎馬一匹一併拿獲預審供認前從郭軍倒戈糾合土匪叛軍打破姜家屯鎭甃警甲官長及平民等生命七條均各供認是實當即轉送縣署法辦云

△錦 西▽

縣長驗屍
本邑六區大脚保村住戶李大富與其妻岳氏時常反目其妻早存厭世之心於月廿八號自縊身死該李某知妻死於非命立即逃逸經該管警甲呈報縣署勘驗縣長劉子春於卅號帶同檢驗吏親蒞該村傳集李族及村正副等詢明原委確係該夫虐待自縊身亡驗畢令其家人掩埋論令警甲將在逃之李大富務獲究案以憑懲辦云

△梨 樹▽

匪訊彙聞
本邑地近遼陲盜賊充斥剿不勝剿自客歲以來防務空虛較昔尤甚張所長接事以後督率猛剿擊斃大楞瘋子北國皆係匪首宗九等股匪亦皆散從地方盾謂昨四日忽有鄉人報告董家大窩屯有爲匪數十所長聞耗即飭賀隊長前往阻擊結果俟訪再誌

傳聞之誤
前報鼎發游民劉發係剃頭生活近因手藝不强時常賭耍教養工廠成立即有傳伊工作之訊劉竟逸去街談巷議謂張振芳舉發劉已入廠妻女雖免凍餒近聞劉已回街故誌之以昭核實

法官驗屍
司法公署檢察員尚瑞堂昨四日拂曉帶警吏赴四平街據聞因泰和公木局工人被木壓斃請求檢驗是以前往檢驗竣事即行返署云

洋價漲落
近來現洋價値原形平穩三日不知因何跌落至廿四元有賣無買昨四日午後到廿九元卅亦無賣主洋價如此漲落商民之瞻累何堪有維持金融責者盍設法劃一焉

△洮 南▽

搶案破獲
洮南東街福泰德皮莊五月卅號夜間被匪越墻而入闖進櫃房搶去現洋百八十元奉票千餘元皮袍一件十三太保槍一支烟土數十兩內有提包一件ⅹ報告軍警匪已遠行經稽查處長侯玉山與一區區官張雨田督率軍警四出搜查由東北城角拿獲楊姓一名帶處訊問供認同夥十餘人住縣署東胡同之衣家店即由衣家店拿獲六名即交司令部法辦云

△通江口▽

隊長佈防
保甲大隊長田雨時於月之五日到通招集一二分隊佈置夏防六日即赴金鎭云

收資本捐
委員張沛霖現已到通徵收鎭內各商號之資本捐下榻于廣源達云

△錦縣 金家屯▽

飛機過錦
昨五日十二鐘時有飛機一架飛翔空際自西往東轉瞬間過錦未能看準號碼惟聞張少帥在京得知奉天發現炸彈故急乘飛機往奉是否確實不得而知

發放警餉
錦縣警甲所長關念警甲餉糈應薄又兼奉票毛荒每月所賺無幾倘若再將餉糈延久不發各警甲何以爲生故於六日發放六月份薪餉現已通知警甲各區赴所領去矣

△康 平▽

玩忽職務
本縣官銀分號主任張作賓不理政事每日晨起而出日沒而歸或投身藥店吸食鴉片或東手開遊以圖偸香竊玉對於手中事務不聞不問說者謂大商號之經理人固當如是不知然乎否乎

女師旅行
本邑女子師範校長王文濤及諸職員於五月卅一號率衆女生旅行以觀美景藉以振起活潑精神強建體格歸時至師中學校觀察設備以激起其向上之心爲校外之訓練云

△寬 甸▽

大風爲災
入春以來大風時起莊稼禾苗屢受摧殘不料昨晚七句鐘時暴風又起吼吼怒鳴嗚叫號如萬馬之奔騰如怒濤之澎湃勢頗洶湧音實猛烈瓦皆震老樹幾拔早起視之桃李之枝葉梨杏之果實紛紛落滿地皆是即園中菜蔬大地禾苗亦多爲之吹殘萎折云

强搶害命
大青溝村商號乾興泰於月之二日晚十鐘時突有胡匪四五名持刀斧跳牆入院破窗進屋用斧砍死柜夥二人一爲宋某一名未詳餘夥呆若木雞任該胡匪拴綁所有錢財貨物悉被席捲一空相率逃去迨天明報會轉報到區遂用電話報告警所云

嚴禁採桑
城裡士紳住民聞有豢養家蠶者但近城處苦無桑葉惟公園內植桑頗多養蠶之家欲往採之不但教育公所不容採取即縣兩等職業學生亦往看護以故採桑者無從採取云

流娼來寬
長甸河口流娼鄭鳳蘇外號撥小脚前被城民沙正江邀赴烟館雇去拷烟及意見不合欲另謀生計會城中張二秧子(即富錦縣知事張傑三之胞弟)代覓租房包攬住宿但其勢力維制無賴彼往此來爭打時聞不但有違警章亦殊妨害治安負地方責者盍取締焉

△通 化▽

小兒竊馬
前日城西大荒溝村之韃圈子有農民于趙兩家各僱牧童一年皆十三于僱田而趙羅鄭一日上山牧馬二童起意竊馬出賣得錢倭分瓜長各牽一馬併各携其幼弟(一)十二歲十一歲至四區三合堡將馬出賣於韓人二馬僅索價八十張將欲定盤過價被該區戶口生警士趙洪省督兒以爲價値不倫二西二百張亦不爲多且係小兒辦此大事必有他故因詰其年幼者曰委係私牽東人之馬趙警知爲遠警即將四孩二馬一併帶區經區官訊問供認屬實乃一面通知馬主認領一面解決此案(是否送城)今日尙無確訊若按警律十二歲爲成年現在個個將滿轉瞬即到伏冷爲人上者似應破格施恩寬其年幼失教罪其父兄養其廉恥以勵其將來此又在執法者之變通焉

死的離奇
四區河口村有徐某(年二十許)設一小本雜貨營業對於顧主非常和藹前日(二號)有事於河南由家溝歸時天晚將渡河橋即覺週身拘執若有所觸過橋即迷失來路蹣跚於稻田中一夜之久鷄鳴得路到家後即死有人謂此處多鬼成相畏懼夫鬼果能惑人乎識者嗤之

飛機過境
前日過境之飛機在本縣空際盤旋五匝惟至南關館事館前忽高忽低忽上忽下該館高掛國旗全體館員作擊掌歡迎勢有人辨識該機之號碼爲五七二又有謂一三四者但不知二說孰是

△雙 成▽

興修馬路
邑紳于險舟辭官隱居專事提倡實業如開辦電燈公司採伐及栽種樹木播種稻田等等現下成績咸稱良好該紳近以邑中赴火車站之馬路有修築之必要是以不辭勞瘁熱心勸導凡往來大道上拉座馬車運載馬車大小養車之戶咸皆捐助刻下將欵籌備有序大小石塊沙子已竟備辦妥當訂於七月一日開工修築限定一個月竣工云

逼妻自盡
本邑東北關住戶鄭子敬爲錢糧商人現在賦閒無業於先年在奉省(或言關裡)娶某氏爲妻生有兒女未悉如何心意專事虐待毒打不堪併將自已兒女飲食不顧其妻有胞弟現在本邑西街天成玉充櫃夥先爲其姊受氣登鄭某之門探省屢受鄭某暴打左右鄰舍咸抱不平之月三日鄭與其妻未悉因何事故致將其妻腿部打折妻哀號不已後鄭見其妻爲此情形竟逼迫其自盡給與鴉片烟一塊令其自已吞服其妻以爲丈夫既不容生活腿部又疼痛難忍不如死了干淨竟將洋烟吞服一命嗚呼嗣經警察第六分所報告第一區刻已將鄭某逮捕至區其妻之胞弟欲呈控鄭某使其償命現下經親友調解不知將來如何結束耳

△下九台▽

學校開會
本埠路北德惠縣立第二小學校成立未及一載該校校長董紹安於月之三日開懇親會及成績展覽會來賓及學生家屬之到場者約百餘名均有懇切之演說該校長又出資四十元購買獎品以資鼓勵將來該校前程未可限量云

少女何爲
本埠路南楊家店一日晚來一少女聲稱伊宿舞旅身女子又無行李其中顯有別情未敢收留當報警區遂來警察盤詰言語支離即帶所詢問供稱陳姓名翠花年十六歲吉林本城人又問門牌住址均不知曉因其所言的當遂備文送交吉林警察所云

追回工人
本埠路南某尖餅舖僱一工人李某山東人青年無知常與柜夥口角昨因細故又與同人張某衝突一時氣憤填胸遂即逃跑該執事派人尾追一面勸解拉扯回柜園觀者均云李某愚魯云

廟會熱鬧
本站鐵道南東頭有娘娘廟一座歷年舊歷四月十八日香火最盛今年又屆廟會之期四鄉信男善女扶老携幼連肩接踵前來燒香還愿者較諸往年尤爲擁擠幸有軍警十餘名在會場彈壓防男女分門出入故秩序尙不紊亂云

戲園開演
長春燕春茶園戲班擬來本鎭道北中和樓開演已誌昨報茲聞該班於四日晚四點鐘來台五日早十一點開演有著名坤角李月秋名角陳奎官等所演各種戲劇唱作俱佳頗受各界歡迎云

△同 賓▽

時症流行
同邑地處邊陲氣候不正冷熱無常故一般人多感時症患者即身冷氣虛頭暈目眩四肢痠痛輕者三二日重者七八日即可痊愈想亦無甚大碍云

隊長更調
本縣中和鎭保衛第四隊正隊長婁茂芹昨經保衛總隊部調轉黃家燒鍋第八隊正隊長所遺之第四隊已委保衛馬隊副隊長李洪臣接充云

委任巡官
警察所長關德徵現以市面人烟稠密事務復雜城內警察第一區僅有巡官二人管轄若大區域恐難料理昨特添委巡官一人以金朝紀充任云

整理路政
警察所長關德徵對於路政力加整頓而尤注重衛生昨飭令第一區每日派警士數名至各街巷督催商戶修理街道清潔汚穢俾免道路崎嶇陰雨積水有碍交通云

修建監獄
本邑監獄年久失修所有房間墻壁亦均坍塌前經韓監督請准上峯提欵建築早已着手備料並擬增房五間現由德任採料理日內即可動工云

△長嶺縣▽

狐仙作祟
昨有丘八在西關關帝廟後高唱大仙姑二仙姑三仙姑好大屁股等語即時顯狂奔至陳大烟館吸煙吸畢默默無言自擊嘴吧經多人在旁哀求宥釋云

循例廟會
本月四號即舊歷四月十八日娘娘廟會各界均照例放假一日男女塞途一般迷信者提携香紙求福求壽求子孫者跪拜禱告煞是可笑一些登徒子則品頭論脚任情佻達防軍劉營長及吳警長恐變出意外各派軍警彈壓以防不虞云

不罪嫌疑
昨日警兵捉獲嫌疑煙犯康某經保出聽候罰辦警長吳靄青以康某係機關中人並無証據當飭警兵將原保條退回云

△依 蘭▽

逆子宜懲
本縣南街張營長住宅左鄰沈姓媼年五十許夫早亡子二均已成家該媼夙業巫呼之爲沈大仙兒子不孝鴟梟其性而二媳更復助桀爲虐沈大仙時被兒媳毆打詈罵役若奴僕愁苦之狀見而生憐足徵世風日下倫理喪失殆盡矣

廟會演劇
邑南關帝廟陰歷四月十五日廟會每年屆期燒香赴會者絡繹不絕惟今年因地方安謐已定妥某戲班演劇三日現已收拾戲場想四方來游者必較往年增加許多云

△樺 川▽

脚行發財
本邑臨近江沿前被暴風吹沉哈埠某商號裝豆之拖船二隻所裝之豆均被水浸泡因爲數過多無法處置故以賤價躉賣與江沿脚行該脚行人多勢大僱他船抽水機將水抽出並將豆運至岸上賤價拍賣一般住戶聞風購買爭前恐後該行以爲奇貨可居由一百吊一袋漲至二百吊一袋結果聞該脚行共得餘利二千圓之譜云

△阿 城▽

連長更調
駐防本邑之東北陸軍九旅念四團四連由今春調防樺街後連長劉鳳岡帶兵嚴肅不料前日奉上令調該連長爲二連連長所遺四連連長已派楊雨山接替矣

瀛車難行
設立瀛車公司爲擴充營業便利交通洵屬法良意美但阿城街道狹窄而又坑窪不平又兼所修土道並未鋪以砂石亦未用軋道機平滾每過陰雨道途泥濘無法開駛所以自開辦以來未能十分發達而且城內人烟稠密車馬衆多若遇瀛車開駛農人之騾馬聞瀛笛聲驚逸者數見不鮮望負經理之責者如何設法以保安全而可擴充營業爲股東者亦可免將來之損失也

火柴危險
本城明遠火柴公司自開辦以來營業異常發達每日除裝整包外其餘不堪裝入之劣貨散於筐簍售與小販沿街零賣每觔價値若干比較裝包者稍見便宜日前在北大街衛生醫院門前有賜顧者試其好劣誤將火星落於筐內驀然暴發烈焰飛騰一刹那間變爲灰燼所幸未殃及於他人該販商亦小有損失云

△五常縣▽

調換稽查
五常警察所稽查處稽查員謝忠正日昨調所另有差委遺缺委趙連山接任云

可謂瞎鬧
古歷十五日爲瞎子會則本屆設在南門裡設筵置酒大吃大飲高懸八卦定乾坤一羣瞎子焚香叩頭吾樂齊作頗極一時之熱鬧

解犯送究
本邑五常堡警察第五區分所長江純賦日昨在街捉獲嗎啡犯二名于二日派警三名用繩拴二犯來縣交所云

△延 吉▽

查得漏稅
朝鮮運輸部於日昨(即陽歷五月二十九日)運往車站粳米二百五十二袋（每袋重百四十斤）載裝四火車運往清津一僞稱元豆不意被駐河南稅捐分卡長劉萬傑等查知當即帶往總局辦理云延

調解了事
劉東九娶馮子清之次女毆打冰人趙範臣一節以誌本報現經隣佑唐五臣劉殿元等說和令馮子清倒回養錢(官帖四萬吊)劉東九悞打趙範臣由劉東九備席請容了事云

△中興鎭▽

馬產怪胎
本鎭境內亨字二排九井住戶馬姓家五月廿三日馬生怪胎肢體不完頭形奇異前二足不顯後二足尙備且尾禿頭圓狀類猴猻未及二日旋即死去噫世道日險胎畜亦異斷心物理者其亦有所研究歟

△明 水▽

陸軍回防
江省補充二旅一團二營前奉上令晋省已誌前報茲聞省座以夏防吃緊又令防軍各回原防以保地面而重治安該二營於五月廿七日回明駐防云

△綏 化▽

代當開幕
綏化紳士韓壽先張經甫發起組織永增代當(即小押當)招集股本市錢二千萬吊規定期限七個月失號月利五分附設質物貸莊存放借欵稟請縣署批准立案已租妥中興街市房修葺完竣於月之一日正式開幕云

△海拉爾▽

經理病故
本埠廣信分公司兼鹽廠經理王彩臣因患肺病經久不愈月前赴大連就醫今晨卅日該分公司接電云該經理在大連病故各界聞信頗爲感悼云

△赤 峰▽

煤油加捐
財政部擬定煤油加捐呈請張大元帥照准熱河省委杜陰南爲煤油特捐總局局長各分局尙未成立暫由各縣菸酒公賣局兼辦捐率辦法聞每箱貼特捐印花現洋一元另有出境捐二角業由煤油特捐局令行各商號遵照云

來函照登

敬啓者頃閱本年五月三十一日貴報東三省雜報大孤山新聞欄內登載稅局無理一則捧讀之下不勝詫異查於本年五月初間有一形似工人之人持有本埠電報局佟局長名片至敝局云電報局由外埠運來鐵絲六十捆要求免稅等語按關稅手續無論何項機關所有物品出入口對於稅務機關須有正式公文方能據爲免稅根據此一定不移之恒例也該局此次運入鐵絲雖有該局長名片當然不得據以爲正式公函既非正式公函又無免稅証據敝局以職責攸關自不能不告其照章納稅至打電要錢運貨亦常要錢幾將鐵絲扣留等語毫無意味無須置辯至云佟局長向敝局要公函一節則實屬不虛然決無來貨機關不交出公函而反向收稅機關索要公函而收稅機關即貿然與以公函之理世人不乏明達質之公論自當有以判斷其是非也至云硬要稅妄收稅字句亦似乎欠妥敝局以職務而收稅何云乎硬以律列而征收何云乎妄況先告該局持出免稅証據或公函因伊答無公函又無免稅証據而後告其納稅終始以理對待並無無理之加而竟負無理之名敝局對於商民尙以和平爲主對於機關更不能無理取鬧然以名譽攸關礙難負無理之評判素悉貴報主持公道一秉大公特此函請貴主筆加以更正是爲至禱此敬頌撰安

大孤山常關稅局啓 六月四號

……股東會……後議改期於舊歷五月廿日開全體股東會議務望我股東屆期勿悞乃荷……通知特爲登報聲明 本會謹啓

本社營業部啓

小兒科 …… 電話四五六番

何必常患

背痛

第威德補腎丸

五十年之成績

第威德製藥公司歷獲全球五十餘年百試百驗之成績・遂敢擔保凡患背痛　腰酸　風濕　骨痛　骨節筋骨疼痛　遺精　便濁　小便赤熱　小便短少　膀胱便溺等症者・一服第威德補腎丸・立即愈好・

此丸在中國飽受各界讚賞・成稱靈驗無比・因彼輩所患病症・雖經他藥醫治・皆無能爲力・服第威德補腎丸後・即獲愈好・請即向東三省獨家經理營口源來盛洋行或各處藥房購用・閣下亦能獲此同樣效果也・

新到　巧拿淋　美國

主治

五淋白濁。便尿不清。尿道潰爛。小便困難尿中混血。尿道閉塞。膀胱發炎。

疚濁重症請購試之定能應驗如神一瓶除根永不再犯

這是空前未有之新發明淋濁除根聖藥巧拿淋丸 Gonorrhea Tablets 專治疚濁淋症醫藥無效或時愈時犯試服此丸定可斷根因該丸內含三大要素即一純檀香精(Sandal)(二)沙婁爾(Salol)(三)(梅天靈藍 Methylene Blue)此三種藥品均係殺菌滅淋清掃尿毒之貴重藥料凡各國醫學博士無不稱贊爲決妙之品

代理店

奉天五洲藥房　奉天中西藥房　奉天大德生　奉天歐美西號　奉天歐美東號　奉天大吉祥　奉天北市場恒濟堂　奉天大西關泰和堂　奉天同德西藥房　奉天利亞藥房　四平街天德堂　四平街裕慶長　四平街增順新　四平街德慶興

洮南德慶仁　洮南永和堂　洮南和發藥局　遼源大德慶　遼源廣生堂　通遼德聚成　通遼和發藥局　八面城德慶同　八面城和發增　范家屯大德新　范家屯天德慶　范家屯瑞生祥　新民屯新發德　溝帮子廣生堂　錦縣福豐永　錦縣福金生

義縣大增號　綏中東和堂　山海關公和祥　開原德祥厚　開原德泰臨　開原生全堂　鐵嶺福合盛　鐵嶺合發久　昌圖德泰玉　公主嶺三合公　千金寨信仁堂　本溪縣春興堂　本溪縣豐和誠　鷄冠山德厚興　鳳凰城大生恆　鳳凰城大德生　安東福興堂

安東大生東　安東恒興藥行　安東東益增　安東瑞祥泰　安東福春堂　遼陽義和堂　遼陽源興仁　遼陽天鈺成　遼陽天福順　海城德增福　蓋平天一堂　大石橋衛生復　營口保興長　瓦房店康德記　普蘭店志義成　普蘭店康德記　貔口順義成　金州志義成　熊岳新泰興　大連西崗廣興堂　大連西崗天和藥房

大連西崗志義成　大連西崗同德藥房　大連市華泰藥房　大連市華西藥房　大連德記西棧　大連增盛藥房　大連康德記　大連德記全棧　大連劉家屯　三十里堡志義成　志義成　旅順仙芝堂　旅順大德堂　長春世一堂　長春同德堂　長春天和堂　長春天育堂　長春中西藥房

長春泰和祥藥房　長春義和謙　長春天益慶　張家灣德泰增　雙城堡世昌增　雙城堡德興厚　雙城堡永德堂　阿城世昌永　阿城世一堂　阿城永德堂　一面坡玉盛隆　一面坡德和鈺　橫道河天合堂　海林站會榮福　寧安縣振興堂　寧安慶升堂　寧安大和堂　安達站誠泰裕　安達站吉盛隆　安達縣延壽堂　呼蘭河錦和彩　呼蘭河天和堂

呼蘭河德興恆　呼蘭河復和堂　呼蘭河永德堂　通河縣同發興　通河縣和舜通　甜草崗新來春　昂昂溪育生瑞　巴彥長發藥店　木蘭縣和發全　同賓縣吉盛宏　方正縣和發長　三姓德慶昌　三姓同益和　三岔河同慶和　三岔河天德堂　三岔河同順和　扶餘縣慶昌福　農安縣德泰增　克山縣德興祥　樺甸天益堂　蘭西錦和縣　大賚衛生藥房　海拉爾洪順堂

西集廠同發德　明水縣廣增和　烏吉密大德昌　佳木斯德慶宏　賓縣榮陞久　拜泉濟泉藥房　烏珠河天義慶　十二井子同盛泰　林甸成盛永　二克山順盛茂　太平鎮和　富錦縣　泰華西藥商行　吉林泰華西行　黑龍江泰華西藥房

設無處購買請將欵寄至總發行所哈爾濱立即奉上不悞價目每瓶大洋二元五角每打大洋二十五元

嬰孩自己藥片

爲令郎之良友

嬰兒及小孩之疾病大抵總不外乎腸胃失序有以致之也嬰孩自己藥片正是爲此等疾病而製即如浙江泰順城內大街頤扶生堂經理潘旭山先生來書云鄙人次子木銳年方二齡時患身熱咳嗽吐瀉之疾及試服貴局嬰孩自己藥片未及半瓶百病失消容春到今一病不染是皆大醫生之所賜也足見嬰孩自己藥片初步功力乃是使腸胃和潤清潔服後消化有序止肚痛停嘔吐且兼腹瀉兼治驚風傷風凡小兒出牙之時之痛苦服之神效無匹且驅除蛔蟲易如反掌嬰孩自己藥片凡經售西藥者均有出售或直向上海江西路六十號韋廉士醫生藥局函購每一瓶大洋六角每六瓶大洋三元郵力在內收用郵票認明韋廉士醫生藥局之出品方不致悞

老當益壯

年老之人欲求健康以娛晚景惟有常飲赤玉牌葡萄酒當得無限佳趣也

美味　滋養　葡萄酒

赤玉牌葡萄酒

C 104

註冊商標

一舉三得

一切事物有得必有失、譬如美味的東西未必有益、即便有益其價格必昂、若物美而有益價亦低廉者、除味の素並無別物、蓋味の素能使食物味美、保養身体、且價格亦極低廉、誠無上佳品也。

理想的調味精粉

味の素

（味之素）

C-148

神皋雜俎

歡迎投稿

小說

問題小說 惡社會（五一四）

（王冷佛著 禁止轉載）

麻大嫂哭著。緊握著魏太太手。將當日呂二家裏。如何貧寒。自過門後。跟著是怎樣受苦。呂二兄弟。又如何如何不守分。一面哭著。一面拉不斷。扯不斷。恨不將八百年的老陳賬。都一總搬出來。念的魏太太滿額是汗。一面開導。本來爲來此串門兒。打聽公館事情。不想就因著說話。竟鬧到如此地步。後聞呂二。已經有鄰居勸解。上了茶館。又有個婦人進來。勸著麻大嫂道。你也得了。有常言說的好。夫妻沒有隔夜仇。該做什麼。你還是做什麼。莫非還因爲這個。不過了嗎。當男子的都是這樣兒。這當著魏太太不是外人。也不怕魏太太笑話。男子性質。都有點兒賤。最愛在人前撒瘋。我不是說。要一個人沒有時。兩口子在一塊兒。你就是打他罵他。他還是和你發賤。說到這裡。自己也臉色一紅。掌不住笑。魏太太也笑了。麻大嫂抹淚道。是你們不知道。像我這婦人家。不是我說。孩子也五六歲了。宗宗樣樣。我都是忍著心。耐著性。人說是沒人時候。兩口兒不打架。你那知道呢。說著由眼中又掉淚。哽哽咽咽的說道。誰能知道。他除是發上。說到這句。噗了一聲道。咳。我不說了。說了也叫人笑話。我所受的。世人也受不下去。這可應那句話啦。人都是命。我命比黃連還苦。誰教我爹媽瞎眼。給了這樣人呢。那婦人贊著道。人都是命。應該一尺的。不能夠一尺一。到處也全是一理。魏太太站起笑道。都看我罷。我們從兩點就要走。你看這什麼時候了。家又沒人。我倔個老媽子。新又散了。屋門鑰匙。又都是我帶著。這出來半天兒啦。倘如他爸爸回去。准也是鬧。有什麼過不去的。都看著我。那婦人笑著道。說了。他嘴是這麼說。人家兩口兒。恩愛極啦。這回由關外帶來的。什麼日本布。俄國緞。還什麼變石戒指。又新給麻大嫂作的衣裳。像我那男人呢。我過門二年啦。他們連一尺布。並沒買過。連孩子褯子。都是我娘家供著。這可是前因前世。欠下他的。一名二聲。我們還是自由婚哩。我不是更瞎眼嗎。世間男子。我想全都是胡弄人。魏太太笑著道。家家有一本難念的經。全是如此。又攔阻麻大嫂道。你也別送。我們到街上僱車去。說著拉了容兒。有麻大嫂和那婦人。一齊送至門外。（未完）

柳枝（一二一）（小天）

眞葛說道。我可以看一看裡邊的信箋罷。書春說道。太可以了。於是眞葛便抽取信箋。要看一看內容到底如何。剛用力一抽。信紙便隨手立刻折斷兩小塊兒。眞葛後來輕輕的抽取。纔把信箋全抽出來。但是兩張信箋。不是被蠹魚咬得不少孔兒。便是皺褶貼在一塊兒。書春說道。既是貼著。也無取乎看他。眞葛說道。我在洛陽駐防時候。已經學會了。整理碑帖。搨片的好手藝。洛陽該有多少古蹟。像龍門大佛脚下的碑文。我全搨過。前年洛陽下大雨。營方的屋子也漏了。把我愛心的搨片。給淫的不像。後來連黴褶帶粘黏。我舒展開。還不錯。一點也沒有走樣。現在却在臥龍崗老劉家放著呢。一面說着一面把信箋輕輕的打開。舒展了一會兒。鋪在炕上。連併帶接。除了蟲子咬的窟窿以外。簡直字兒不多。只見上面寫道。

錦□□兒□鑒。

津沽握別。屈指□秋。向游熱河山莊。□觀行宮壯麗。不禁□憶我文宗□帝。蒙塵北諧。沸下沾襟。□□園焚。紫金城破。天禍中□。□我朝廷見辱敵國。□眞□恥也。□□以來。無所爲事。軍中□暇。治□□外。僅讀張南皮愛國自強奏議。雖百□而□猷。□矣□筆。能舉天下□失之發端。取法泰西。□兵備救國。亦良圖耳。方今大難□臨。禍生朝鮮。正□□馬革裹屍之□。□也。□□□我北洋水陸雄師。有葉公丁公□兩人足暇敵軍三千鐵甲。十萬貔貅。前日壽統領下令開拔。由熱回津。或□乘□海道轉赴平壤。此日不面而別。□知相逢何日。□□□□。辛有通州瓔隆協領歸里。請□轉□ 仁兄。弟將□飲葡萄。琵琶□上。□□□□。自□爲國□捐軀矣。□□□請。

□□ 愚弟薛□□□。

眞葛看完了說道。我可是念的書兒不多。但是這封書數虫子咬的地方。我全能講解下來。這封信上說的話兒。還是甲午年以前的事情。可眞不少年了。那麼這位薛大人。後來當了什麼差使。書春說道。大概中日戰後。也陞了淮軍統領。眞葛問道。他有後人沒有。書春說道。我不說他是個老光棍子麼。怎會有妻子。（未完）

悲慘的回憶（文博）

夜之神降臨了。許久許久。月姐姐早已經撤了頭紗。這時節大地沉沉。萬籟寂寂。所有各等社會的人。幾乎都已入了甜蜜鄉。惟獨我們這種可憐的電界勞工。還多在機旁坐守。

忽然間來了一陣狂風。把這一切的沉寂打破。而我那一年以前的悲慘着遇。遂又像電影一般一幕一幕的映到腦海。因爲我那悲慘着遇的發生。也是在一個狂風之日。

前年十一月十七那天。天氣雖然晴明。可是呼呼的北風。刮得非常利害。現在我明白。那正是上帝拿着「樹欲靜而風不息」的事實。暗告我「子欲養而親不待」了。但是在那個時節。我怎能知道呢？

那天是一個星期日。我四弟已由學校來局中看我來了。當我們正在屬所裡談着。同事的張君隔着窗向我愉愧的說道。「老崔！老崔！你家來的電報。你還沒有收到嗎？」

「什麼電報？」我急忙的問。

張君說。「那電報是關於……老太爺吧？不。不。我也說不一定。請你快往收發處去看去吧」

我聽到這裡。知道張君不願意說明。再問他也沒有益處。所以我忽忙跑向收發處去了。途中我自己暗想。「關於老太爺？莫非是父親病了嗎？不能。父親離奉天還不到一星期。怎能幾天的工夫。便會發生意外呢？祖父病了吧？也不能。祖父雖然上了年歲。可是他老的身體自來強健哪？父親來的時候。不是說他老比從前更精神嗎？

當我進了公事房門。一件收發處必經之路。衆同仁都用一種驚惶的面孔向着我。使我愈發不明白是怎麼一回事？趕到找出那封電報一看。看見那上寫着『奉天局崔文博父病故』幾個字。當時我不覺得悲哀。只打了幾個寒戰。我自己不信任自己的目力。所以又詳細看了一番。可恨那幾個無情的字兒。分毫不改變他們的面目。結果我被戰敗了。落淚了。然而我還疑惑父字的上頭落了祖字。這是因爲年歲的關係。

回到屬所的時候。我四弟問我究竟怎麼一回事？我沒有勇力回答了並且顧不得公共治安了。於是牽着他的手兒放起聲來。我四弟見我如此也就大聲哭號。回想屬所是一個什麼地方？怎容得我們舉哀呢？然而那是天性發動。還請諸同仁原諒。

這時節隔壁住的杜君朱君張君等統來勸慰我。有的說『死生有命』有的說『人無不終』。他們果然是著手成春的神醫。但是怎容易治我這腸已寸斷的病症呢？然而他們的厚意。我是非常感激的。

又過了不久的工夫。我三弟也由學校前來了。他看我們的神色。已知有大禍臨頭。趕我傷告以父親得病。他便成淚人了。後來我令他們各回各校告假。我自己也就實行那回家必經的程序。

隔不到一個鐘頭。我四弟回來了。可是我三弟同來的時節。距他離屬已有兩點多鐘了。當我問他來晚的原故。他說學校裡請假困難。到這個時候。我又後悔我沒有明白告訴他。我若明白告訴他。學校裏怎能不急速准他告假呢？他們全來以後。我便把必須品揀選着裝了兩條包。但是心忙意亂的時候。怎容易認得請必須與不必須呢？彼時孫君和依君替我主張了不少。患難中的扶助。是我終身難忘的。（未完）

筆記

▲文藝叢考再編（陶明濬）

宗經

文章之妍媸固多。非一言所可盡。非一途所能賅。然就其妄者而言之。約有數端曰正。曰直。曰公。曰誠而已。切護刺者。本四者以爲。則所護者必當。所刺者必允。受之者不以爲怨。論之者不以爲妄。信今傳後。乃無愧色。上天入地。不以爲嫌。否則肆情慢罵。任意詆斥。言之者轉有罪。聞之者。又不足以自戒。尙不如持兩端之計。爲首鼠之謀。足以全身遠害。掉臂於亂世之中。俯首於暴人之側也。請就四者。一一詳其所以。所謂正者何。正己之謂。凡爲文章。或以正一人。或以正天下之人。或以正後世之人。所正者愈多。其負責任亦愈大。一有不滿人意之處。則指斥者。環而攻之。必傾仆之而後已。且從而爲之詞曰。汝能勉我以正。意誠善矣。而已反不出於正。奈之何哉。何不以正人之道。先正一己。若己之未能正。是其道已不能行之一身。又何以行之天下之人乎。治一身且不足。治天下當然不見其有餘也。子姑勿爲高論以濁乃公也。反脣相稽。勢必如此。不先求之於己。以先以責人爲務。是之謂不知本。

昔桓文之合諸侯。而爲有餘欲使諸侯從己。恐大邦不畏其力。小邦不懷其德也。乃先尊周。又復朝王。以示天下諸侯。使之學己之爲。旣能尊王室。當然借盟主。已能尊周。然後乃能責諸侯以從己。此一定之理。正己之效。豈不章章然大哉。故曰無取者可以戮人。楚公子圍弒君得國。將以戮慶封。使之自狀其過。慶封不從於戮。子圍反受其辱。此明證也。此諸侯之事。借以比喻。非所當言。姑就文士論之。文士之筆端。天下之至可畏者。與壯士之鋒端。不相上下。然必自正始已。已不能行。而責人以必行。人孰從之乎。昔有某老先生以戒律告門弟子。曰不作官。不飲酒。不爲庚桑之宿。人初信之。及避察之。則其人已作總長數次。日飲紹興名釀。不至沉醉不止。其屋後酒罎如山邱焉。又有如夫人者六。聞者乃大笑之。

醫話

▲醫室雜談（寶和堂劉春廷）

不佞於古聖賢醫學經旨。多未瞭解。夫豈可以言醫。然混跡醫林。於今將近十載。對於岐黃之術。雖無心得。但朝乾夕惕。汲汲以求。自問未敢稍懈。所以然者。因醫與人之生命相關。爲醫者於病情不能透澈。將何以治病。蓋醫之與病。如矢之與鵠。目的明。射斯正矣。所以醫者治病。必先求其因。審其症。既有所得矣。則所立之方。自然處處若眼。絲絲入扣。所謂洞中肯綮。故能變化自如。隨症施治。得奏奇效焉。

昔人以南方地勢卑下。氣候溫和。體質柔脆。多病溫熱。北方地勢高燥。氣候寒冷。體質堅厚。多病傷寒。四時有定序。五行相生剋。寒熱溫涼。變化各有不同。人居地上。雖高卑不等。陰晴各異。南方溫和亦有時而寒冷。北方寒冷。亦非無溫暖之期。南人體質柔脆。其中亦有堅厚者。北人堅厚。其中亦有柔脆者。是以成法不可泥。定法不可拘。圓機活法。總在因病制宜耳。

近今輪軌交錯。南來北往。交通日便。人事日繁。奉省氣候。亦隨之而變爲寒少熱多。故患溫病者。十有四五。患傷寒者十無二三。鞠通先生以傷寒起於水。而溫病起於火。故傷寒在救陽。六經分治。溫病法在救陰。三焦分條。意遠而旨深矣。故立有辛涼透表。清涼生津。甘寒化熱等法。其中雖有桂枝湯之辛溫。乃爲溫病挾風寒初起。邪熱未傷陰時設法也。況有芍藥性酸而斂。益陰生津。是邪去而正不傷也。造其化熱。即不中與。而以辛涼透表之銀翹散主之。思想之巧。變化之速。有似珠走盤中。靈活無比。今人竟認鞠通先生以辛溫法治溫病而取微汗。安免許學士之譏乎。

當夫春風布暖。氣候溫舒。陽不潛藏。肝木升舉。此時晴雨不等。寒暖屢更。偶遭寒冷之抑遏。溫病斜隨之盛行。治得其宜。固藥到病除。治失其宜。恒多僨事。前者大西門外用某病溫。頭痛發熱。繼則口乾煩悶。延某醫往診。投以辛溫。發汗已。火熱燔灼。異日復見神昏譫語。再診。則曰邪已傳裡。宜先表後裡矣。改爲承氣湯下之。未應。又日復下之。利不止。漸至循衣摸床。胃陰被刦。津液不能上供。淸竅爲熱邪薰蒸。鼻鼾目瞑。氣粗而促。醫者束手。延延往診。知爲藥誤。傷陰過甚。中氣太虧。當謝不敏。其父愛子心切。力懇援手。予曰我心最熱。奈病太危。恐難挽救。惟勉力以圖之。待天命耳予以斂陰生津法。（未完）

閒話

▲官家宜强迫女子放足（續）（塞上野人）

可想而知矣。不惟敝鄉如是。即以三省鄉閒内言。奉西如錦寧廣義。奉南如金復海蓋。古省長農德錙四鄉民籍婦女仍裹纏裹。魯省尤甚。請看每日所到的難民。就中所有婦女。那個不是尖尖瘦的扎掙難行。假若她們全是天足。處這顛沛流離之時。一定要少受許多痛苦的了。有一天我到長春商埠地的第一家鞋店裡。接洽某事。該店有位張掌櫃的。久駐津滬購置該號所用的一切原料。新近歸來。年在三旬左右。外表似極漂亮。又且久客津申。物質文明地帶。凡所見聞定皆維新事物。薰陶漸染。受環境的感化。腦海當如何新穎。惜渠則大謬不然。余至該號。由渠接待談話。並向渠探聞滬中風景。適一女郎入。梳西式頭。穿學式裙。年可二旬上下。審其態必爲人師者。買白番布鞋一雙而去。這位女士走後。張君向余曰。這娘們眞漂亮。可惜被那兩隻小船一般的脚傾啦。請大家聽聽這種論調。可見他的頭腦純是腐朽改變。如這位張君。及我那位族兄久居文化易於輸入地帶。見的多。看的廣。對天足的女子尙多譏誚。而鄉村愚夫愚婦。張嘴寡聞。少見多怪。對天足或放足婦女。毀謗批評。儆人聽之已熟。想閻者亦必不少耳聞的吧。對女子放足問題。各省雖皆有倡導者。考收效最著者首推山西。其致效之由。亦係官家督催之認眞。放者與優厚之奬勵。不放者科嚴重之罰金。如經勸諭三次而仍未放者。應由勸導員報告官府。嚴懲其家長。換言之亦不外乎强迫使之放足。始有此效果。甚都將軍容茲蒞豫。對女子放足亦誠認眞倡導。並有某省長登臺唱大鼓。於鼙衆觀聽之下。親手與其太太去裹脚布。並有某教育局長。撿其大脚太太登臺。指示群衆以天足之美。一時傳爲趣聞。舉動雖覺近於輕狂。但無論倡辦何事。若能以身作則。收效定速。若稍未染受新文化婦女視三寸金蓮之美。較髮髻之美尤重。鄉愚婦女嘲笑旗籍天足婦女有兩句俚言。（達子老婆。修頭不修脚）未受新敎育。未染新知識的婦女。重視纏足。千金不換。是這慘無人道弱種害民之事。官家急宜嚴重勒令剷除。官家若不以强迫手段督催放足誠恐再望後推壹百年。纏者仍纏。裹者仍裹。小脚婦女社會上。亦不能剷除淨盡吧。女性的人。讀了我這篇話。不免又有提出咨問的。纏與不纏。放與不放。有我們本性的自由權。他人不得干涉。這話我倒很佩服。但這是你們女性的第一個重大問題。因爲要替你們謀點幸福不惟我要多嘴多舌。多管閒事。還要請出我們本性的大家來。參加個意見。討論討論。當用何法。以善其後。使我們女同胞早不再受纏足之苦。除掉社會上一大汚點焉。

十七。五。三十一。長春

各地行市（商業通信社電稿）六月八日

△各地電報

倫敦銀塊 二七片一六分九
紐約銀塊 五九仙八分七
美棉 〇圓 四五錢（漲）
上海匯水賣 七一兩……
大連匯申買 七〇兩八分七
上海標金 七一兩一五 三五〇兩五

△奉天取引所

●金票對小洋 六月廿八日限

	前場	後場
寄	二四五〇.〇〇	二五四〇.〇〇
引	二五四〇.〇〇	二五二五.〇〇
高	二五四〇.〇〇	二五七五.〇〇
低	二四四〇.〇〇	二五二〇.〇〇
成交額	二一〇万	九五万
現物	二五〇〇.〇〇	二五一〇.〇〇

△大連取引所

●鈔票對金票

	前場	後場
現物	一〇一七.〇〇	一〇一二.〇〇
近期寄	一〇一三.〇〇	一〇一二.五〇
引	一〇一四.〇〇	……
遠期寄	一〇一二.五〇	一〇一三.〇〇
引	一〇一四.五〇	……

●大豆（銀建）

	前場（寄）	後場（寄）
六月限	六.〇三	六.〇四
七月限	六.〇六	六.〇七
八月限	六.一二	六.一二
九月限	六.一四	……

●豆餅（銀建）

	前場（寄）	後場（寄）
六月限	一.九九〇	一.九七五
七月限	一.九六五	一.九六五
八月限	一.九五五	一.九五五
九月限	……	……

●豆油（銀建）

	前場（寄）	後場（寄）
六月限	一六.九〇	一六.九五
九月限	一七.一五	……

●高粱（銀建）

	前場（寄）	後場（寄）
六月限	三.一一五	三.一一五
七月限	三.三〇	三.二八
八月限	三.四〇	三.四〇
九月限	三.四六	……

△開原錢鈔

●金票對小洋

	前場	後場
現物	二四九〇.〇〇	二五一五.〇〇
明日	二四二〇.〇〇	二五二〇.〇〇
渡	二四九〇.〇〇	二五〇〇.〇〇

●銀對小洋

	前場	後場
現物	二五二〇.〇〇	二五五〇.〇〇
明日	二四六〇.〇〇	二五五〇.〇〇
	二五五〇.〇〇	二五三〇.〇〇

△開原取引所

●大豆（奉小洋建）

	前場（寄）	後場（寄）
六月限	三六.三〇	三八.三〇
七月限	三七.三〇	三八.八〇

●高粱（奉小洋建）

	前場（寄）	後場（寄）
六月限	……	……
七月限	……	……

△公主嶺取引所

●大豆（奉小洋建）

	前場（寄）	後場（寄）
六月限	四三.五〇	四五.〇〇
七月限	四四.〇〇	四五.五〇
八月限	……	……

●高粱（奉小洋建）

	前場（寄）	後場（寄）
六月限	……	……
七月限	三.五〇	……
八月限	……	……

△長春特產

●大豆（鈔票建）

	前場（寄）	後場（寄）
六月限	……	……
七月限	……	……
八月限	……	……

●高粱（鈔票建）

	前場（寄）	後場（寄）
六月限	七.三〇	……
七月限	……	……
八月限	八.七	……

△哈爾濱特產

●大豆（哈大洋建）

	前場（寄）	後場（寄）
六月限	一.六三〇	一.六三〇
七月限	……	一.六八〇
八月限	一.七三〇	一.七六〇

●小麥（哈大洋建）

	前場（寄）	後場（寄）
六月限	一.七九〇	一.八四〇
七月限	……	……
八月限	一.八七五	一.八九五

△大阪三品

	前場	後場
六月限	二三五.四〇	二三五.七〇
七月限	二三七.九〇	二三七.七〇
八月限	二三九.四〇	二三四.九〇
九月限	二四〇.四〇	二四〇.八〇
十月限	二四三.二〇	二四二.一〇
十一月限	二四三.一〇	二四三.〇〇
十二月限	二四四.〇〇	二四三.九〇

△大阪綿絲布現物價

金C	七圓三〇
運人	一〇圓一五
双鹿	六圓二五
白羊	二圓八五
鵝鳥	七圓五五
扇面	二三四圓〇〇
福助	二三七圓〇〇

今月豫測

南風陰或時晴

奉天浪速通三層大樓

藤田洋行

新式煖房用鍋爐放熱爐片鐵管汽門俱全

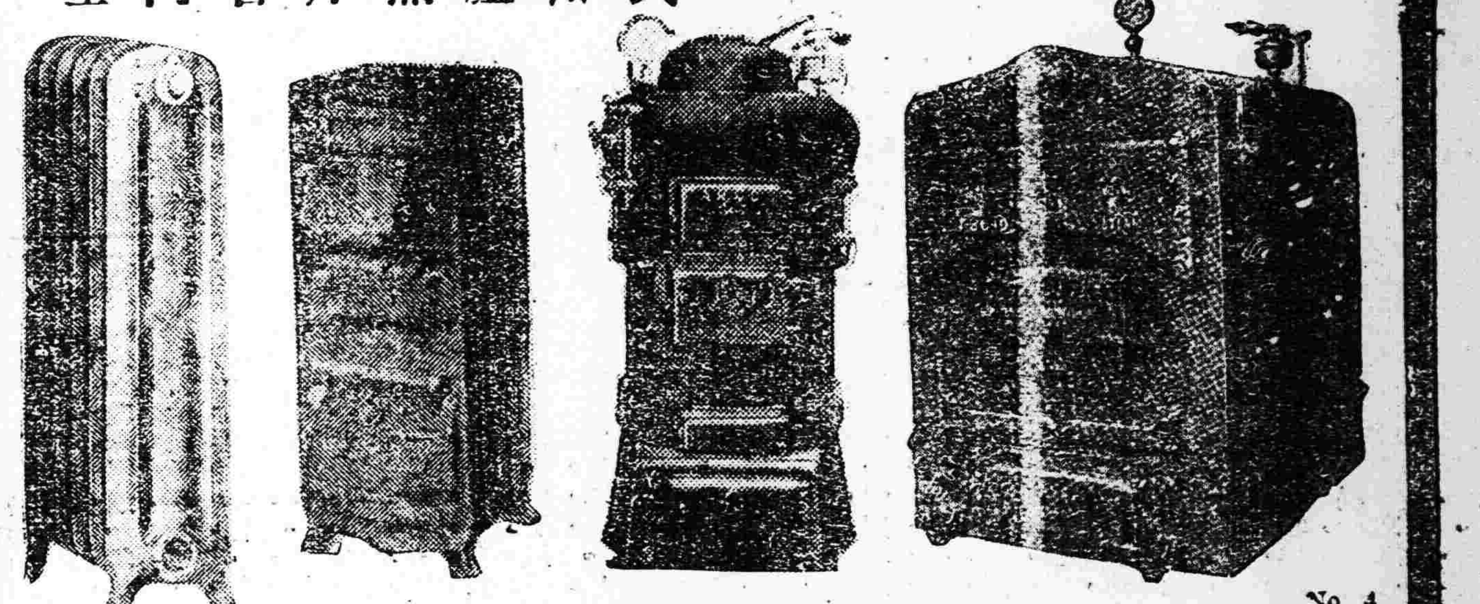

建築用品　大宗現貨
鐵筋圓鐵　大宗批售
油毡
門鎖插肖合頁
錯刀鉛絲　衛生用具
爐片焗爐
及時的大販賣

招聘外埠代理（汽車零件及皮帶）

逕啓者本公司擬在各大外埠招請代理專推銷汽車零件及膠皮帶等凡南北滿汽車營業發達之處有欲代理者可與本公司接洽可也

奉天南市場　多小公司營業部啓

電話　營業部二二二五號　入口部一八六三號

今津法國理學博士發明之專賣特許藥

今津之五大商品

◎歳稱世界的實行之旺盛　品質之優良

衛生必需藥　イマヅ蠅取粉　▲蠅、蚊、蚤　其他害蟲之全滅藥　一磅入大罐　半磅入中罐　卅瓦入小罐

特製、臭虫用（赤罐）　イマヅ蠅取粉　效力適確也　一磅入大罐　半磅入中罐　卅瓦入小罐

▲特爲臭虫退治用調劑　農作物、害虫驅除用　イマヅ殺虫劑　▲果樹、蔬菜、其他農作物の害虫驅除劑　五磅入大罐　一磅入中罐　七十五瓦入小罐

家庭園藝、害虫驅除用（赤罐）　イマヅ殺虫劑　一磅入大罐　七十五瓦入小罐　從用肥皂以水溶化使用便利調製一般家庭之園藝用至極便利　▼效力與普通今津殺虫劑同樣

▲芳香性、止便所臭氣　イマヅ芳香油　四百五十瓦壜入　▲撒布之滿便所芳香同時防臭殺虫消毒之效力大也　▼效力有蔔拉布油油片腦油之二倍　▲◎臭虫觸犯即斃

製造元　今津化學研究所　本社　大阪市東淀川區三國本町　營業所　大阪西區京町堀通二丁目

丙寅海外貿易公司營業廣告

機關車客貨車　飛行機械
電汽機械　自來水機件
鍋爐暖汽材料　礦山機械
水火保險　元鉄方鋼
花燈傘燈　毛呢絨布
汽油機油　洋鎖洋針
五金雜貨　美松地板
狐狢皮張　買賣產業

各國總代理　英國亞細亞火油公司　美國木業公司　美國新大陸火險公司　日本東京電氣會社　英國克勒達鋼廠

電話　經理室二二一九　庶務股一八〇五　油部中一〇六四　日一四八〇號

電報掛號　英文PINYINCO. MUKDEN　中文〇〇一四

本公司奉天小西關電車路

分公司吉林省城後魚行

歐美生乳藥

此藥善行氣血能使乳腺暢達乳汁濃厚有力服用一瓶後乳汁源源而來能增長八倍之多百服百驗誠生乳之靈藥也（定價每瓶現大洋壹元貳角）定

代理店　吉林東升遠　吉林濟生藥房　長春泰和藥房　長春中西藥房　長春興亞藥房　義縣同昌魁　營口東順昌　懷德縣福盛錢　公主嶺三合公　鄭家屯天合興　四平街同華鑫　八面城彩裕隆　遼陽天鈺成　下九台中勝醫院　營口元勝川　開原德祥厚　長春耀廷大藥房　海城華興藥房　大石橋衛生堂　蓋平恒裕東　熊岳同興順　向陽山四盛合　松樹驛福合成

總發行所奉天城內鼓樓南　歐美大藥房　分號鐘樓南路東　亞洲大藥房

最新發明漢文打字機

裝璜精巧　運用靈便

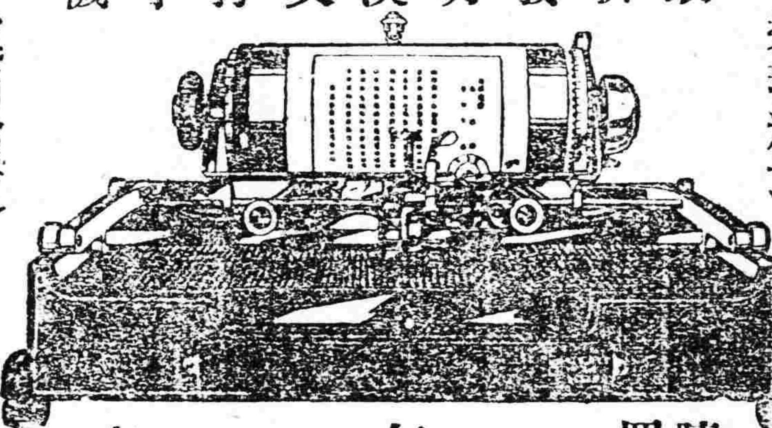

購諸一架　陳列廳前生輝滿室　置諸案頭便利非常　非徒爲裝飾之品　試文明之利器也　一架能代三名書記　每分鐘打五拾餘字

近來各官廳機關銀行會社商會學堂文人學士購用者紛至沓來如蒙光顧不勝歡迎之至（說明書函索即寄）

漢文打字機製造公司　東三省總代理店　文具公司啓　大連市西崗街十九番地

收買金鑛、銀鉛鑛、亞鉛鑛、

奉天大西關　三井洋行

中電話一二五五號　二一二二番　日電話五五〇番

國際運輸株式會社

資本金壹千萬圓

營業科目　一、海陸運送及運送辦理營業　二、倉庫營業　三、代辦及保證行爲　四、包辦勞力　五、委託購買業　六、直接或間接運送關於資金之供給　七、關聯前各項一切之業務

專務取締役　黑田誠

本社　大連市山縣通二二一番地　（電略ダイレンマルン、電話代表番號三二五一番）振替貯金口座大連七八番、郵便私書函大連局七三番

支店　出張所　大連、營口、奉天、安東、沙河鎮、鐵嶺、開原、四平街、鄭家屯、洮南、泰來、通遼、長春、吉林、哈爾濱、下九台、松花江、伯都納、楡樹、雙城堡、傅家甸、安達站、滿溝、昂昂溪、一面坡、龍井村、局子街、統營、天津、青島、上海、浦潮、釜山、草梁、大邱、仁川、京城、平壤、新義州、元山、葛麻、興成、清津、會寧、上三峯、潼關鎮、雄基、臺北、基隆、高雄、東京、神戸

奉天白塔寺東街

德慶增藥局

神效補天丹
主治先天不足後天虧損諸虛百損五勞七傷脾腎兩虧飲食無味四肢困倦筋骨酸軟面黃肌瘦咳嗽虛喘虛精補髓腎虧潮熱常出凉汗長陽種子援丹田壯元陽滋補下元之神藥也

虎骨延壽酒
主治遠年近日腰腿疼痛半身不遂口眼歪斜左癱右瘓手足麻木兼治婦人經脈不調乾血勞傷子宮寒冷久不受孕以虛勞症並皆治之常服者延年益壽長生不老之功

加味二仙丹
夫傷風下血者乃大便出血故也因臟腑積濕熱成毒風邪胃觸腸胃流熱比血逆亂榮衛失調不能攝血歸原日久不愈元氣下陷面色痿黃不思飲食無論糞前糞後遠年近日服之神效

烏鷄調經丸
主治女婦經脈不調趕前錯後或多或少或色淡如水黑成紫塊崩漏不止赤白帶下經前腹痛四肢無力以致經寒經閉滿腹積塊癥瘕不安子宮寒冷久不受孕患此症者服之神效

玉龍化積膏
專貼男婦腰腿疼痛諸般積聚逆氣不舒胸膈膨悶手足麻木以及氣積食積血積癥瘕痞塊痢病酒傷男子遺精疝氣小兒蟲積偏墜疳痔等症並皆治之此膏非普通膏藥可比貼之收效甚速

琥珀安神丸
斯藥主治心血虛虧夜不成眠心忙意亂神志無定記憶力薄恍惚善忘驚悸恐慌耳鳴目凋飢餓化痰涎潘三焦潦咽乾和血氣滋精神强陰狀陽延年益壯功效筆難盡述濟世誠之良藥也男婦老幼皆可服用

回陽化陰膏
此膏專治陰疽之類如瘰癧鼠瘡流注濃核石疽乳巖失榮橫痃海底髮疽是皮色不變之惡核陰疽以及疔毒惡瘡魚口便毒等症皆治之凡用此膏如瘡破者能撥毒生肌未破者內消而愈

益母還魂丹
主治婦女久病纏身腰腿疼痛赤白帶下面黃肌瘦心忙驚悸咳嗽氣短朝暮發熱臍腹疼痛胸膈脹滿脾虛胃弱經水不調趕前錯後經色不正難產胞衣不下胎前產後一切之症稱女界之聖藥也常服此丹功莫大焉每服一丸黃酒送下

本號批發各種生熟藥材至製專門成藥外埠城鎮均有代理函購郵費自備令歙便利主顧起見分設工業區新平康街德慶增藥材莊聘請醫士王峻芝年前在本號診視午後即往分號恐未週知特此聲明　中國電話二九二號

金獅牌香煙

請吸

東亞煙草公司

東三省官銀總號廣告

本銀號資本總額奉大洋二千萬元來省重要地點及京津申各地設均有分號及通匯機關專辦匯兌押匯抵押放欵貼現放欵保證放欵以及收受定期活期各種存欵并設有倉庫以備堆存押欵貨物利息匯水無不公允辦事手續異常敏捷凡蒙惠顧無任歡迎茲將總分號營業要目列載於後

●甲、匯兌　本大洋匯兌券免費通滙地點

奉天▲東豐▲通遼▲通化▲鞍京▲綏中▲柳河▲寬甸▲洮南▲彰武▲新立屯▲新民▲法庫▲興城▲蓋平▲遼源▲公主嶺▲山城鎮▲開原驛▲范家屯▲北鎮▲盤山▲西安▲海龍▲本溪▲台安▲鳳城▲錦西▲西豐▲海城▲臨江▲輝南▲岫岩▲遼陽▲黑山▲錦縣▲義縣▲莊河▲八面城▲康平▲安東▲鐵嶺▲營口▲四平街▲郭家店▲桓仁▲昌圖▲遼中▲復縣▲撫順▲吉林▲長春▲延吉▲哈爾濱道裏▲哈爾濱道外▲寧安▲下九台▲黑龍江▲安達站▲綏化▲開通▲雙山▲一面坡▲呼蘭▲開原城內▲雙城▲昌黎縣▲留守營

○上列地點如係匯票概免收費至於電匯手續不同匯水電費臨時商定免費匯欵典收公濟平市錢號銅元票如交他行發行之匯兌券每元加匯一元

本哈爾濱現大洋券免費通匯地點　安達站▲綏化▲呼蘭

○本哈爾濱現大活券並得在下列各處匯兌京津申銀洋欵項其匯水行市臨時商定

○奉天▲吉林▲長春▲哈爾濱道裡▲哈爾濱道外▲延吉▲寧安▲黑龍江▲黑河▲下九台▲海拉爾

乙、押滙辦理押匯各地點　奉天▲營口▲開原▲錦縣▲安東▲鐵嶺▲四平街▲海城▲遼陽▲新民▲通遼▲遼源▲公主嶺▲范家屯▲大連▲吉林▲長春▲哈爾濱道裡道外▲黑河▲天津▲上海▲八面城

丙、各種放欵總分號均可商作放欵

丁、各種存欵收受定存各地點　奉天▲營口▲開原驛▲公主嶺▲四平街▲鐵嶺▲新民▲海城▲遼源▲遼陽▲通遼▲錦縣▲安東▲范家屯▲吉林▲長春▲延吉▲哈爾濱道裡、道外▲黑河▲黑龍江▲海拉爾▲安達站

戊、倉庫設回倉庫各地點　奉天▲營口▲公主嶺▲海城▲長春▲哈爾濱